



**แผนพัฒนาท้องถิ่น
(พ.ศ.2566-2570)**

**เทศบาลตำบลเจ๊ะบิลัง
อำเภอเมือง จังหวัดสตูล**



ประกาศเทศบาลตำบลเจ๊ะบิลัง
เรื่อง ประกาศใช้แผนพัฒนาท้องถิ่น (พ.ศ. ๒๕๖๖-๒๕๗๐)

ด้วยเทศบาลตำบลเจ๊ะบิลังได้จัดทำแผนพัฒนาท้องถิ่น (พ.ศ. ๒๕๖๖-๒๕๗๐) ของเทศบาลตำบลเจ๊ะบิลังตามขั้นตอนและวิธีการแห่งระเบียบว่าด้วยการจัดทำแผนพัฒนาขององค์กรปกครองส่วนท้องถิ่น พ.ศ. ๒๕๔๘ และที่แก้ไขเพิ่มเติมถึง(ฉบับที่๓)พ.ศ. ๒๕๖๑ เรียบร้อยแล้ว

อาศัยอำนาจตามระเบียบกระทรวงมหาดไทยว่าด้วยการจัดทำแผนพัฒนาขององค์กรปกครอง ส่วนท้องถิ่น (ฉบับที่๓)พ.ศ. ๒๕๖๑ ข้อ ๑๗ ข้อ ๒๔ และข้อ ๒๕ จึงประกาศใช้แผนพัฒนาท้องถิ่น (พ.ศ. ๒๕๖๖- ๒๕๗๐) เพื่อใช้เป็นกรอบในการจัดงบประมาณรายจ่ายประจำปีงบประมาณรายจ่ายเพิ่มเติม งบประมาณจากเงินสะสมงบประมาณตามแผนความต้องการของงบลงทุน เพื่อการพัฒนาเทศบาลตำบลเจ๊ะบิลังรวมทั้งวางแนวทาง เพื่อให้มีการปฏิบัติให้บรรลุวัตถุประสงค์ตามโครงการที่กำหนดไว้ในแผนพัฒนาท้องถิ่น (พ.ศ. ๒๕๖๖-๒๕๗๐)

จึงประกาศให้ทราบโดยทั่วกัน

ประกาศ ณ วันที่ ๒๙ พฤศจิกายน พ.ศ. ๒๕๖๔

(นายอับดุลวาริส บิลังโหลต)
นายกเทศมนตรีตำบลเจ๊ะบิลัง

ส่วนที่ ๑

สภาพทั่วไปและข้อมูลพื้นฐาน

ประวัติความเป็นมา

“เจ๊ะบิลัง” เป็นตำบลเล็ก ๆ ทางทิศตะวันตกของเมืองสตูล ดินแดนแห่งตำนานเล่าขานอันยาวนานจากรุ่นสู่รุ่น สู่ลูกหลานจวบจนปัจจุบัน“เจ๊ะบิลัง” หรือ “กำแพงเตอร์บิลัง” แต่อดีตแปลว่า “ท่านที่นำน้ำเกลือ” หรือ “นำเกรงขาม”

ตามตำนานเล่ากันว่า มีโจรสลัดกลุ่มหนึ่งได้นำเรือมาจอดที่หมู่บ้านแห่งนี้ และได้จับลูกสาวของผู้เฒ่าคนหนึ่งในหมู่บ้านไปลงเรือ บิดาของสาวคนนั้นจึงอ่อนวอนขอลูกสาวคืน แต่โจรสลัด ไม่ยอมคืนลูกสาวให้ ซึ่งสร้างความโกรธแค้นให้กับบิดาของเด็กสาวคนนั้นเป็นอย่างมาก จึงตรงเข้าลากเรือของโจรสลัดขึ้นบนฝั่งคนเดียว เหตุการณ์ที่เกิดขึ้นสร้างความตกตะลึงและหวาดกลัวแก่กลุ่มโจรสลัดเป็นอย่างยิ่งจึงยอมคืนลูกสาวให้ และกล่าวว่า “เจ๊ะนีเตอร์บิลัง” และตอนหลังเพี้ยนมาเป็น “เจ๊ะบิลัง” จนถึงทุกวันนี้

๑. ด้านกายภาพ

๑.๑ ที่ตั้งของหมู่บ้านหรือชุมชนหรือตำบล

เทศบาลตำบลเจ๊ะบิลัง ตั้งอยู่ที่หมู่ที่ ๒ ตำบลเจ๊ะบิลัง อำเภอเมือง จังหวัดสตูล จัดตั้งเป็นสุขาภิบาลเมื่อวันที่ ๑๓ ธันวาคม พ.ศ.๒๕๓๓ และยกฐานะเป็นเทศบาลตำบลเมื่อวันที่ ๒๕ พฤษภาคม พ.ศ.๒๕๔๒ ตามพระราชบัญญัติเปลี่ยนแปลงฐานะสุขาภิบาลเป็นเทศบาล พ.ศ.๒๕๔๒ ปัจจุบันเป็นเทศบาลขนาดเล็ก อยู่ห่างจากศาลากลางจังหวัดสตูล ประมาณ ๑๓ กิโลเมตร มีพื้นที่ประมาณ ๒.๗ ตารางกิโลเมตร ซึ่งมีอาณาเขตติดต่อกับพื้นที่ต่าง ๆ ดังนี้

ทิศเหนือ	ติดต่อกับ	คลองเจ๊ะบิลังและป่าสงวนแห่งชาติ ป่าเจ๊ะบิลัง ป่าต้นหยงโป และป่าด้ามะลิ้ง
ทิศใต้	ติดต่อกับ	บ้านฉลุง หมู่ที่ ๑ ตำบลเจ๊ะบิลัง คลองมะบอก ป่าสงวนแห่งชาติและป่าเจ๊ะบิลัง
ทิศตะวันออก	ติดต่อกับ	ป่าสงวนแห่งชาติ ป่าเจ๊ะบิลัง ป่าต้นหยงโป ป่าด้ามะลิ้งและคลองมะบอก
ทิศตะวันตก	ติดต่อกับ	ป่าสงวนแห่งชาติ ป่าเจ๊ะบิลัง คลองเจ๊ะบิลัง ปากอ่าวเกาะฮันตู และทะเลอันดามัน

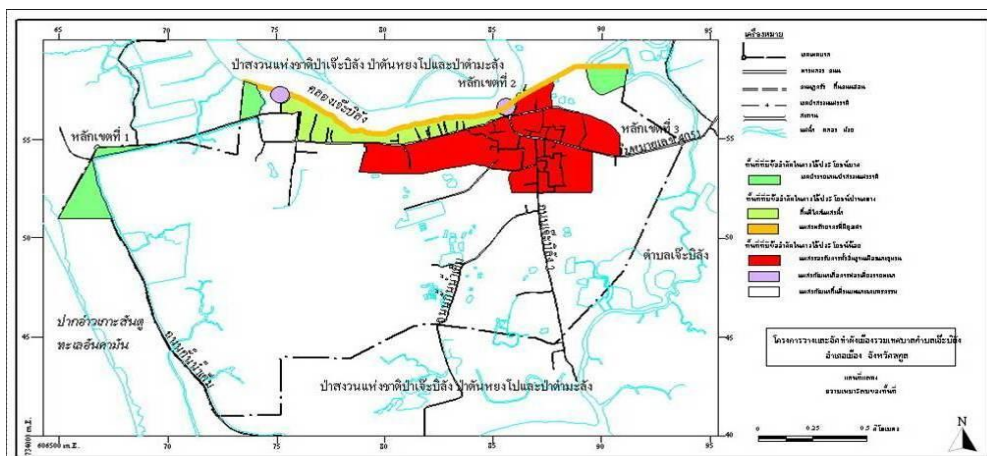

๑.๒ สภาพภูมิประเทศ

เป็นแบบมรสุมเขตร้อน มีฝนตกเกือบตลอดทั้งปี เนื่องจากได้รับอิทธิพลจากมรสุมจากฝั่งตะวันออกเฉียงใต้ของทวีปเอเชีย และฝั่งตะวันตกจากทะเลอันดามัน แบ่งออกเป็น 2 ฤดู คือ

- ฤดูฝน เริ่มตั้งแต่เดือนพฤษภาคม ถึง เดือนธันวาคม เป็นช่วงที่มีฝนตกชุก จากอิทธิพลของลมมรสุมตะวันตกเฉียงใต้ (พ.ค. – ก.ย.) และลมมรสุมตะวันออกเฉียงเหนือ (ต.ค. – ธ.ค.)
- ฤดูร้อน เริ่มตั้งแต่เดือน มกราคม ถึงเดือน เมษายน มีฝนตกบ้างเล็กน้อยจากอิทธิพลปลายมรสุมตะวันออกเฉียงเหนือ

๑.๓ สภาพภูมิอากาศ

เป็นแบบมรสุมเขตร้อน มีฝนตกเกือบตลอดทั้งปี เนื่องจากได้รับอิทธิพลจากมรสุมจากฝั่งตะวันออกเฉียงใต้ของทวีปเอเชีย และฝั่งตะวันตกจากทะเลอันดามัน แบ่งออกเป็น ๒ ฤดู คือ

- ฤดูฝน เริ่มตั้งแต่เดือนพฤษภาคม ถึง เดือนธันวาคม เป็นช่วงที่มีฝนตกชุก จากอิทธิพลของลมมรสุมตะวันตกเฉียงใต้ (พ.ค. – ก.ย.) และลมมรสุมตะวันออกเฉียงเหนือ (ต.ค. – ธ.ค.)
- ฤดูร้อน เริ่มตั้งแต่เดือน มกราคม ถึงเดือน เมษายน มีฝนตกบ้างเล็กน้อยจากอิทธิพลปลายมรสุมตะวันออกเฉียงเหนือ

๑.๔ ลักษณะของดิน

พื้นดินส่วนใหญ่เป็นป่าชายเลน แต่มีพื้นที่บางชุมชนเป็นดินร่วนปนเหนียว เหมาะแก่การทำเกษตรได้

๒. ด้านการเมือง/การปกครอง

๒.๑ เขตการปกครอง

เทศบาลตำบลเจ๊ะบิลัง ประกอบด้วย ๑ หมู่ คือ หมู่ที่ ๒ ตำบลเจ๊ะบิลัง และประกอบด้วย ๘ ชุมชน ดังนี้

ที่	ชื่อชุมชน	ชื่อประธานชุมชน
๑	ชุมชนบ่อหลวงแก้วหน้า	นายรมหลี หมั่นสง่า
๒	ชุมชนหลังโรงเรียน	นายดลยา รอเหมมัน
๓	ชุมชนประมง	นายฮาเหม็ม อำมาตี
๔	ชุมชนบ้านกลาง	นางสาวสมารา วาอาด
๕	ชุมชนบ้านใหม่	นายต่อแหด ราแดง
๖	ชุมชนใต้ควน	นางสาวฟาฮีละ หลีวัง
๗	ชุมชนบนควน	นางสาวอามีน๊ะ หมั่นสา
๘	ชุมชนบ้านนา	นายหมัดสะอีด หวัง

๒.๒ การเลือกตั้ง

การเลือกตั้งผู้บริหารและสมาชิกสภาเทศบาลตำบลเจ๊ะบิลัง เป็นไปตามพระราชบัญญัติเทศบาล พ.ศ.๒๕๔๖ และที่แก้ไขเพิ่มเติม มาตรา ๕๐ (๙) กำหนดให้เทศบาลมีหน้าที่อื่นๆตามที่กฎหมายบัญญัติให้เป็นหน้าที่ของเทศบาล โดยตามความในมาตรา ๑๖ (๑๕)แห่งพระราชบัญญัติกำหนดแผนและขั้นตอนการกระจายอำนาจให้แก่องค์กรปกครองส่วนท้องถิ่น พ.ศ.๒๕๔๒ และที่แก้ไขเพิ่มเติม กำหนดให้เทศบาลมีหน้าที่ส่งเสริมประชาธิปไตย ความเสมอภาค และสิทธิเสรีภาพของประชาชน ประกอบพระราชบัญญัติการเลือกตั้งสมาชิกสภาท้องถิ่นและผู้บริหารท้องถิ่น พ.ศ.๒๕๖๐ มาตรา ๕ กฎหมายว่าด้วยการเลือกตั้งสมาชิกสภาท้องถิ่นหรือผู้บริหารท้องถิ่น พ.ศ.๒๕๖๒ ซึ่งการเลือกตั้งผู้บริหารและสมาชิกสภาเทศบาลตำบลเจ๊ะบิลัง ครั้งล่าสุด เมื่อวันที่ ๒๘ มีนาคม ๒๕๖๔ จำนวนผู้มีสิทธิเลือกตั้ง ๒,๙๒๒ คน ผู้มาใช้สิทธิเลือกตั้ง ๒,๐๖๘ คน คิดเป็นร้อยละ ๗๐.๗๗ บัตรดี ๑,๙๗๔ ใบ คิดเป็นร้อยละ ๙๕.๔๕ บัตรไม่ประสงค์ลงผู้ใด ๒๒ บัตร คิดเป็นร้อยละ ๑.๐๖ บัตรเสีย ๗๒ บัตร คิดเป็นร้อยละ ๓.๔๘

เทศบาลตำบลเจ๊ะบิลัง ประกอบด้วย

(๑) สภาเทศบาล ทำหน้าที่นิติบัญญัติ และควบคุมฝ่ายบริหารประกอบด้วยสมาชิกซึ่งมาจากการเลือกตั้งโดยตรงของประชาชนตามกฎหมายว่าด้วยการเลือกตั้งสมาชิกสภาท้องถิ่นหรือผู้บริหารท้องถิ่น จำนวน ๑๒ คน อยู่ในตำแหน่งคราวละ ๔ ปี สภาเทศบาลมีประธานสภาคนหนึ่ง และรองประธานสภาคนหนึ่ง ซึ่งผู้ว่าราชการจังหวัดแต่งตั้งจากสมาชิกสภาเทศบาลตามมติของสภาเทศบาล ประกอบด้วย

ฝ่ายสภาเทศบาล ประกอบด้วย

๑. นายอับดุลรอเซ็ด รอเหมมัน	ตำแหน่ง ประธานสภาเทศบาล
๒. นายอามเร็น เหมปันตัน	ตำแหน่ง รองประธานสภาเทศบาล
๓. นายหมัดแดสา ฮะยีบิลัง	ตำแหน่ง สมาชิกสภาเทศบาล
๔. นายอัสรอน บิลังโหลด	ตำแหน่ง สมาชิกสภาเทศบาล
๕. นายมะหมัด บิลังโหลด	ตำแหน่ง สมาชิกสภาเทศบาล
๖. นายอาบูบากา หลีวัง	ตำแหน่ง สมาชิกสภาเทศบาล
๗. นายฮาสัน วัฒนนะ	ตำแหน่ง สมาชิกสภาเทศบาล
๘. นายริตุวัน ลิเก	ตำแหน่ง สมาชิกสภาเทศบาล
๙. นายมะฮือสา บิลังโหลด	ตำแหน่ง สมาชิกสภาเทศบาล
๑๐. นายฮูไซนี หลีวัง	ตำแหน่ง สมาชิกสภาเทศบาล
๑๑. นายฮะหมัด ตอหิรัญ	ตำแหน่ง สมาชิกสภาเทศบาล
๑๒. นายพิเชฐ บิลังโหลด	ตำแหน่ง สมาชิกสภาเทศบาล

(๒) นายกเทศมนตรี ทำหน้าที่บริหารราชการของเทศบาลให้เป็นไปตามกฎหมาย ระเบียบ ข้อบังคับ เทศบัญญัติ และนโยบาย ซึ่งมาจากการเลือกตั้งโดยตรงของประชาชนตามกฎหมายว่าด้วยการเลือกตั้งสมาชิกสภาท้องถิ่นหรือผู้บริหารท้องถิ่น และรองนายกเทศมนตรี จำนวน ๒ คน เลขานุการ จำนวน ๑ คน และยังมีที่ปรึกษานายกเทศมนตรีอีก ๑ คน ซึ่งมาจากการแต่งตั้งจากนายกเทศมนตรี ประกอบด้วย

๑. นายอับดุลวาริส บิลังโหลด	ตำแหน่ง นายกเทศมนตรีตำบลเจ๊ะบิลัง
๒. นายสมาน ระสา	ตำแหน่ง รองนายกเทศมนตรี คนที่ ๑
๓. นายอับดุลรอณี หลีจัน	ตำแหน่ง รองนายกเทศมนตรี คนที่ ๒
๔. นายสุเต็น การาสี	ตำแหน่ง ที่ปรึกษานายกเทศมนตรี
๕. นายชาฟีอี บิลังโหลด	ตำแหน่ง เลขานุการนายกเทศมนตรี

๓. ประชากร

๓.๑ ข้อมูลเกี่ยวกับจำนวนประชากร (ข้อมูลเปรียบเทียบย้อนหลัง ๓.๕ ปี และการคาดการณ์ในอนาคต จำนวนประชากรและความหนาแน่นประชากร จากข้อมูลของงานทะเบียนราษฎร์ของเทศบาลตำบล เจ๊ะบิลัง (ข้อมูล ณ เดือนกันยายน ๒๕๖๔) มีจำนวนประชากรทั้งสิ้น ๔,๐๓๖ คน แยกเป็นประชากรชาย จำนวน ๒,๐๐๓ คน ประชากรหญิง ๒,๐๓๓ คน และมีจำนวนครัวเรือนทั้งสิ้น ๑,๐๐๕ ครัวเรือน

ที่	ชุมชน	พ.ศ. ๒๕๖๑	พ.ศ. ๒๕๖๒	พ.ศ. ๒๕๖๓	พ.ศ. ๒๕๖๔
๑	ชุมชนบ่อหลวงแก้วหน้า	๖๐๒	๖๐๖	๖๐๒	๖๐๕
๒	ชุมชนหลังโรงเรียน	๕๗๗	๕๗๗	๕๗๑	๕๗๐
๓	ชุมชนประมง	๗๒๕	๗๓๐	๗๓๔	๗๓๓
๔	ชุมชนบ้านกลาง	๔๐๔	๔๐๐	๓๙๘	๔๐๐
๕	ชุมชนบ้านใหม่	๓๖๗	๓๗๕	๓๙๒	๓๙๕
๖	ชุมชนใต้ควน	๓๔๓	๓๔๒	๓๔๙	๓๕๔
๗	ชุมชนบนควน	๕๔๕	๕๓๙	๕๓๑	๕๓๐
๘	ชุมชนบ้านนา	๔๖๕	๔๕๘	๔๖๓	๔๕๗
รวม		๔,๐๒๘	๔,๐๒๗	๔,๐๔๐	๔,๐๔๔

ประชากรแยกตามช่วงอายุคน

ลำดับที่	ตามช่วงอายุ	ชาย	หญิง	รวม
1.	อายุต่ำกว่า 18 ปี	591	519	1,110
2.	อายุ 18-60 ปี	1,184	1,257	2,461
3.	อายุ 60 ปี ขึ้นไป	226	249	475
รวม		2,001	2,025	4,046

๔. สภาพทางสังคม

๔.๑ การศึกษา

-ศูนย์พัฒนาเด็กเล็กเทศบาลตำบลเจ๊ะบิลัง

มีนักเรียนระดับก่อนวัยเรียน จำนวน ๖๐ คน

-สถาบันการศึกษาระดับประถมและมัธยมศึกษาตอนต้น

มีโรงเรียนสังกัด สพฐ. จำนวน ๑ โรง คือ โรงเรียนบ้านเจ๊ะบิลัง

มีนักเรียนทั้งหมดตั้งแต่ระดับอนุบาล – มัธยมศึกษาปีที่ ๓ จำนวน ๓๐๘ คน

-สถาบันการศึกษามัธยมศึกษาตอนปลาย

มีโรงเรียนสอนศาสนา สังกัดเอกชน จำนวน ๑ โรง โรงเรียนมำบาอูลอูลูม

มีนักเรียนทั้งหมด จำนวน ๑๓๐ คน

๔.๒ สาธารณสุข

ในเขตเทศบาลตำบลเจ๊ะบิลังมีสถานบริการด้านสาธารณสุข ๑ แห่ง คือ โรงพยาบาลส่งเสริมสุขภาพตำบลเจ๊ะบิลัง ให้บริการสาธารณสุขในเขตชุมชนยังไม่ทั่วถึงส่วนผู้ป่วยหนักสามารถส่งต่อไปรับการรักษาพยาบาลยังโรงพยาบาลสตูล

๔.๓ อาชญากรรม

ไม่มี

๔.๔ ยาเสพติด

ปัญหายาเสพติดนั้นพบมากในวัยรุ่น กลุ่มเสี่ยง พบมากในพื้นที่เสี่ยงต่างๆของชุมชน เช่นพื้นที่เปลี่ยว ลับตาผู้คน สารเสพติดที่พบ คือน้ำกระท่อม ยาบ้า กัญชา ส่วนใบกระท่อมพบมากในวัยรุ่น และวัยทำงาน

๔.๕ การสังคมสงเคราะห์

การสังคมสงเคราะห์และสวัสดิการสังคม

- คนชราที่ได้รับการสงเคราะห์ จำนวน ๔๘๗ คน
- ผู้พิการที่ได้รับการสงเคราะห์ จำนวน ๑๒๖ คน
- ผู้ป่วยเอดส์ที่ได้รับการสงเคราะห์ จำนวน ๑๑ คน

ข้อมูล ณ วันที่ ๑๒ ตุลาคม ๒๕๖๔

๕. ระบบบริการพื้นฐาน

๕.๑ การคมนาคมขนส่ง (ทางบก ทางน้ำ ทางราง ฯลฯ)

เทศบาลตำบลเจ๊ะบิลัง สามารถใช้เส้นทางสัญจรไปมาระหว่าง อำเภอ และจังหวัด ซึ่งใช้ถนนสายหลัก คือ ถนนของกรมทางหลวงแผ่นดิน ถนนสตูล – ท่าเรือเจ๊ะบิลัง ซึ่งเป็นเส้นทางเชื่อมต่อระหว่างตัวเทศบาล กับ อำเภอ และจังหวัด มีรถโดยสารสายสตูล – เจ๊ะบิลัง วิ่งโดยสาร และรถส่วนตัว

๕.๒ การไฟฟ้า

การดำเนินกิจการ ไฟฟ้าให้กับประชาชน ในเขตเทศบาลตำบลเจ๊ะบิลัง อยู่ในความรับผิดชอบและดำเนินงานโดยการไฟฟ้าส่วนภูมิภาคจังหวัดสตูล ประชาชนมีไฟฟ้าใช้ทุกครัวเรือน อย่างทั่วถึง

๕.๓ การประปา ในเขตเทศบาลตำบลเจ๊ะบิลัง ใช้น้ำจากการประปาส่วนภูมิภาคโดยส่งน้ำไปยัง ผู้ใช้บริการตามที่ตั้งต่างๆ มีผู้ใช้บริการ ๑๐๐ %

๕.๔ โทรศัพท์ ปัจจุบันประชาชนในเขตเทศบาล ใช้โทรศัพท์เคลื่อนที่ที่เป็นส่วนใหญ่

๕.๕ ระบบโลจิสติกส์ (Logistics) หรือการขนส่ง ที่ทำการไปรษณีย์ที่ใกล้ที่สุด ได้แก่ ไปรษณีย์ฉลุง ตำบลเจ๊ะบิลัง ตั้งอยู่ หมู่ที่ ๑ ตำบลเจ๊ะบิลัง อำเภอเมือง จังหวัดสตูล

๖. ระบบเศรษฐกิจ

๖.๑ การเกษตร ในเขตเทศบาลตำบลเจ๊ะบิลัง ทำการเกษตรเพียงเล็กน้อย เนื่องจากน้ำทะเลหนุนการทำเกษตรจึงทำไม่ได้ผล ส่วนมากจะปลูกยางพารา

๖.๒ การประมง ประชาชนในเขตเทศบาลตำบลเจ๊ะบิลัง จะทำการประมงเป็นอาชีพ เนื่องจากติดทะเล

๖.๓ การปศุสัตว์ ประชาชนในเขตเทศบาลตำบลเจ๊ะบิลัง จะเลี้ยงโค เป็นอาชีพ

๖.๔ การบริการ

- ๑. ร้านจำหน่ายสินค้าอุปโภค-บริโภค จำนวน ๒๒ แห่ง
- ๒. ร้านจำหน่ายอาหาร จำนวน ๑๒ แห่ง
- ๓. ร้านบริการตัดผม จำนวน ๒ แห่ง
- ๔. ร้านบริการอินเทอร์เน็ต จำนวน ๒ แห่ง

๖.๕ การท่องเที่ยว มีท่าเรือองค์การบริหารส่วนจังหวัดสตูล และท่าเรือเจ๊ะบิลัง ที่สามารถพัฒนาเป็นท่าเรือท่องเที่ยวได้ โดยนักท่องเที่ยวสามารถใช้ท่าเรือเพื่อเดินทางไปยังแหล่งท่องเที่ยวต่าง ๆ ของจังหวัดสตูล เช่น สันหลังมังกร เกาะอันตู เกาะตะรุเตา เกาะอาดังราวี และเกาะลันกาของประเทศมาเลเซีย

๖.๖ อุตสาหกรรม ในเขตเทศบาลตำบลเจ๊ะบิลัง มีการทำอุตสาหกรรม ดังนี้

- อยู่ต่อเรือ (อยู่เรือพิทักษ์สินชัย) จำนวน ๑ แห่ง
- แพลลา จำนวน ๓ แห่ง ได้แก่

๑. แพลลาไทจินฮวด
๒. แพลลารพันธ์
๓. แพลลาวิทยา รัตนติลก (แพโกดำ)

- โรงกลิ้ง จำนวน ๒ แห่ง ได้แก่

๑. โรงกลิ้งจรัส ศิริพันธ์
๒. โรงกลิ้งธนิธ ภาวิจิตร

๖.๗ การพาณิชย์และกลุ่มอาชีพ

๑. ชุมชนหลังโรงเรียน มี ๒ กลุ่มอาชีพ

- กลุ่มผู้กรักสแตน
- กลุ่มลูกประคบสมุนไพร

๒. ชุมชนประมง มี ๒ กลุ่มอาชีพ

- กลุ่มเครือข่ายบ้านมั่นคงเมืองเจ๊ะบิลัง
- กลุ่มอาชีพชุมชนประมง

๓. ชุมชนบ่อหลวงแก้วหน้า มี ๓ กลุ่มอาชีพ

- กลุ่มมุสลิมะฮ์ชุมชนบ่อหลวง
- กลุ่มส่งเสริมอาชีพสตรีเจ๊ะบิลัง
- กลุ่มสตรีเกษตรการผลิตและแปรรูป

๔. ชุมชนบ้านนา มี ๑ กลุ่มอาชีพ

- กลุ่มเกษตรสตรีแปรรูปชุมชนบ้านนา

๕. ชุมชนบ้านใหม่ มี ๑ กลุ่มอาชีพ

- กลุ่มสตรีโรตีกรอบเจ๊ะบิลัง

๖.๘ แรงงาน

ประชากรในเขตเทศบาลตำบลเจ๊ะบิลัง ประกอบอาชีพเกษตรและทำประมง ค้าขาย และรับจ้าง

๗ ศาสนา ประเพณี วัฒนธรรม

๗.๑ การนับถือศาสนา

ประชากรส่วนใหญ่ ประมาณร้อยละ ๙๗ นับถือศาสนาอิสลาม ที่เหลือประมาณร้อยละ ๓ เป็นชาวไทยเชื้อสายจีน และนับถือศาสนาพุทธ มีศาสนสถาน ดังนี้

๑. มัสยิดมะห์มูเด็ยะ
๒. ศูนย์การศึกษาประจำมัสยิดดาดีกามะห์มูเด็ยะเจ๊ะบิลัง
๓. ศูนย์การเรียนรู้อัลกรุอันชาบานอิสลาม
๔. มัสยิด (บันนาซะห์ ชุมชนประมง)
๕. มัสยิด (บันนาซะห์ ชุมชนบ้านนา)
๖. มัสยิด (บันนาซะห์ ชุมชนบ่อหลวงแก้วหน้า)

๗.๒ ประเพณีและงานประจำปี

ประเพณีท้องถิ่นที่สำคัญ ได้แก่ ประเพณีถือศีลอด ในเดือนรอมฎอนของอิสลาม ในเวลากลางวันจะมีการถือศีลอดและจะมีการละศีลอดที่มีสยิดเป็นประจำทุกวันโดยจะมีการรับประทานอาหารร่วมกันหลังจากปฏิบัติละหมาดตารอแหว์ ประเพณีวันฮารีรายอ หลังจากที่มีมุสลิมทุกคนได้ถือศีลอดตลอดเดือนรอมฎอนแล้วจะมีวันฮารีรายอ ซึ่งทางเทศบาลจะจัดให้มีงานยิ่งใหญ่ คือ งานเทศกาลถนนอาหารฮาลาล ประชาชนในเขตเทศบาลจะได้กินฟรีทุกอย่าง มีการแสดงบนเวทีของนักเรียน นักศึกษา ตามแนวทางของศาสนาอิสลาม

๗.๓ ภูมิปัญญาท้องถิ่น ภาษาถิ่น

จากทั้ง ๘ ชุมชนมีภูมิปัญญาท้องถิ่นในด้านต่างๆ ได้แก่ด้านศิลปะพื้นบ้าน ด้านอาหารโบราณประจำถิ่น ด้านพิธีกรรมทางศาสนา ตามลำดับ และมีการสื่อสารโดยการใช้ภาษามลายู เป็นหลัก ภาษาประจำถิ่นภาคใต้ และไทยสากล และภาษาจีนบางส่วน

๗.๔ OTOP สินค้าพื้นเมืองและของที่ระลึก

สินค้าพื้นเมืองและของที่ระลึกที่โดดเด่น ได้แก่ ขนมผักรัก ขนมโรตีสีกรอบจิ๋ว กระจปี และอาหารทะเลแห้งแปรรูป

๘. ทรัพยากรธรรมชาติ

๘.๑ น้ำ

พื้นที่เทศบาลตำบลเจ๊ะบิลัง มีลำน้ำที่สำคัญไหลผ่าน

- คลองเจ๊ะบิลัง เป็นคลองน้ำเค็ม

- สระน้ำ อบจ. ซึ่งได้รับการถ่ายโอนภารกิจจาก องค์การบริหารส่วนจังหวัดสตูล ซึ่งประชาชนได้ใช้น้ำ

แห่งนี้สำหรับอุปโภคและบริโภค

-มีบ่อน้ำสาธารณะ ได้แก่ บ่อน้ำบ่อหลวง ๑๐๐ ปี ประชาชนใช้อุปโภคบริโภค มีน้ำตลอดปี

-มีบ่อน้ำสาธารณะ ชุมชนบ่อหลวง ประชาชนใช้อุปโภคบริโภค มีน้ำตลอดปี

-มีธนาคารน้ำใต้ดิน สำหรับแก้ปัญหาน้ำให้กับชาวบ้าน

๘.๒ ป่าไม้ ในเขตเทศบาลตำบลเจ๊ะบิลัง ในพื้นที่อยู่ในเขตป่าชายเลน ซึ่งมีความอุดมสมบูรณ์ ซึ่งมีการปลูกทดแทนทุกปี

๘.๓ ภูเขา ในเขตเทศบาลตำบลเจ๊ะบิลัง ไม่มีภูเขาพื้นที่

๘.๔ ทรัพยากรธรรมชาติที่สำคัญขององค์กรปกครองส่วนท้องถิ่น

ในพื้นที่มีแหล่งทรัพยากรธรรมชาติที่สำคัญ คือป่าชายเลน มีเนื้อที่ประมาณ ๒ ไร่ และสามารถนำไปใช้ประโยชน์ต่างๆ ซึ่งจะมีการปลูกทดแทนในทุก ๆ ปี

.....

ส่วนที่ ๒

ยุทธศาสตร์การพัฒนาศักยภาพคนและสังคม

(๑) ความสัมพันธ์ระหว่างแผนพัฒนาระดับมหภาค

๑.๑ แผนยุทธศาสตร์ชาติ ๒๐ ปี (พ.ศ. ๒๕๖๑ - ๒๕๘๐)

๑.๑ สถานการณ์แนวโน้มในการพัฒนาประเทศ

ในปัจจุบันประเทศไทยยังคงมีประเด็นความท้าทายการพัฒนาในหลายมิติ ทั้งในมิติเศรษฐกิจที่โครงสร้างเศรษฐกิจยังไม่สามารถขับเคลื่อนด้วยนวัตกรรมอย่างเต็มที่ ผลผลิตการผลิตของภาคบริการและภาคเกษตรยังอยู่ในระดับต่ำ คุณภาพและสมรรถนะของแรงงานที่ยังไม่สอดคล้องกับความต้องการในการขับเคลื่อนการพัฒนาของประเทศ มิติทางสังคมที่การยกระดับรายได้ของประชาชน การแก้ปัญหาด้านความยากจนและความเหลื่อมล้ำ การพัฒนาคุณภาพการให้บริการและการขยายโอกาสในการเข้าถึงระบบบริการสาธารณะยังคงมีช่องว่างที่สามารถพัฒนาต่อไปได้ มิติสิ่งแวดล้อม ที่การฟื้นฟูและรักษาทรัพยากรธรรมชาติและสิ่งแวดล้อมยังเป็นประเด็นสำคัญสำหรับการพัฒนาประเทศอย่างยั่งยืน และมิติของการบริหารจัดการภาครัฐที่ยังขาดความต่อเนื่องและความยืดหยุ่นในการตอบสนองความต้องการในการแก้ปัญหาของประชาชนได้อย่างเต็มประสิทธิภาพ นอกจากนี้ ยังมีสถานการณ์ที่กำลังเปลี่ยนแปลงอย่างรวดเร็ว ทั้งการเปลี่ยนแปลงโครงสร้างประชากรที่มีสัดส่วนประชากรวัยแรงงานลดลงและประชากรสูงอายุเพิ่มขึ้นอย่างต่อเนื่อง ความก้าวหน้าทางวิทยาศาสตร์และเทคโนโลยีแบบก้าวกระโดด ความท้าทายใหม่ ๆ ซึ่งมาจากการเปลี่ยนแปลงเชิงโครงสร้างของความสัมพันธ์ระหว่างประเทศ ทั้งด้านความมั่นคงและเศรษฐกิจ การเชื่อมโยงกันอย่างซับซ้อนจากการรวมกลุ่มภายในภูมิภาคและการเปิดเสรีด้านต่างๆ ตลอดจนการเปลี่ยนแปลงสภาพภูมิอากาศและความเสื่อมโทรมของระบบนิเวศ ซึ่งสถานการณ์ดังกล่าวจะก่อให้เกิดความท้าทายในการพัฒนาประเทศ ทั้งในมิติความมั่นคง เศรษฐกิจสังคม และสิ่งแวดล้อม ดังนั้น ประเทศไทยจำเป็นต้องมีการวางแผนยุทธศาสตร์ด้านต่าง ๆ ที่รอบคอบและครอบคลุมเพื่อเป็นกรอบในการขับเคลื่อนการพัฒนาประเทศให้เจริญก้าวหน้าอย่างมั่นคง มั่งคั่ง และยั่งยืน

๑.๒ วิสัยทัศน์ เป้าหมาย และตัวชี้วัด

วิสัยทัศน์ประเทศคือ “ประเทศไทยมีความมั่นคง มั่งคั่ง ยั่งยืน เป็นประเทศที่พัฒนาแล้ว ด้วยการพัฒนาตามหลักปรัชญาของเศรษฐกิจพอเพียง” โดยมีเป้าหมายการพัฒนาประเทศ คือ “ประเทศไทยมีความมั่นคง ประชาชนมีความสุข เศรษฐกิจพัฒนาอย่างต่อเนื่อง สังคมเป็นธรรม ฐานทรัพยากรธรรมชาติยั่งยืน” โดยยกระดับศักยภาพของประเทศในหลากหลายมิติ พัฒนาคนในทุกมิติและในทุกช่วงวัยให้เป็นคนดี เก่ง และมีคุณภาพ สร้างโอกาสและความเสมอภาคทางสังคม สร้างการเติบโตบนคุณภาพชีวิตที่เป็นมิตรกับสิ่งแวดล้อม และมีภาครัฐของประชาชนเพื่อประชาชนและประโยชน์ส่วนรวม โดยการประเมินผลการพัฒนาตามยุทธศาสตร์ชาติ ประกอบด้วย

- ๑) ความอยู่ดีมีสุขของคนไทยและสังคมไทย
- ๒) ชีตความสามารถในการแข่งขัน การพัฒนาเศรษฐกิจและการกระจายรายได้
- ๓) การพัฒนาทรัพยากรมนุษย์ของประเทศ
- ๔) ความเท่าเทียมและความเสมอภาคของสังคม
- ๕) ความหลากหลายทางชีวภาพ คุณภาพสิ่งแวดล้อม และความยั่งยืนของทรัพยากรธรรมชาติ
- ๖) ประสิทธิภาพการบริหารจัดการและการเข้าถึงการให้บริการของภาครัฐ

การพัฒนาประเทศในช่วงระยะเวลาของยุทธศาสตร์ชาติ จะมุ่งเน้นการสร้างสมดุลระหว่างการพัฒนา เศรษฐกิจ สังคม และสิ่งแวดล้อม โดยประกอบด้วย ๖ ยุทธศาสตร์ ได้แก่ ยุทธศาสตร์ชาติด้านความมั่นคง ยุทธศาสตร์ชาติด้านการสร้างความสามารถในการแข่งขัน ยุทธศาสตร์ชาติด้านการพัฒนาและเสริมสร้างศักยภาพ ทรัพยากรมนุษย์ ยุทธศาสตร์ชาติด้านการสร้างโอกาสและความเสมอภาคทางสังคม ยุทธศาสตร์ชาติด้านการสร้าง การเติบโตบนคุณภาพชีวิตที่เป็นมิตรต่อสิ่งแวดล้อม และยุทธศาสตร์ชาติด้านการปรับสมดุลและพัฒนาระบบการ บริหารจัดการภาครัฐ โดยมีรายละเอียด ดังนี้

๑. ยุทธศาสตร์ชาติด้านความมั่นคง

ยุทธศาสตร์ชาติด้านความมั่นคง มีเป้าหมายการพัฒนาที่สำคัญ คือ ประเทศชาติมั่นคง ประชาชน มีความสุข เน้นการบริหารจัดการสภาวะแวดล้อมของประเทศให้มีความมั่นคง ปลอดภัย เอกရာช อธิปไตย และมีความสงบเรียบร้อยในทุกระดับ ตั้งแต่ระดับชาติ สังคม ชุมชน มุ่งเน้นการพัฒนาคน เครื่องมือ เทคโนโลยี และระบบ ฐานข้อมูลขนาดใหญ่ที่มีความพร้อมสามารถรับมือกับภัยคุกคามและภัยพิบัติได้ทุกรูปแบบ และทุกระดับความ รุนแรง ควบคู่ไปกับการป้องกันและแก้ไขปัญหาด้านความมั่นคงที่มีอยู่ในปัจจุบัน และที่อาจจะเกิดขึ้นในอนาคต ใช้กลไกการแก้ไขปัญหาแบบบูรณาการทั้งกับส่วนราชการ ภาคเอกชน ประชาสังคม และองค์กรที่ไม่ใช่รัฐรวมถึง ประเทศเพื่อนบ้านและมิตรประเทศทั่วโลกบนพื้นฐานของหลักธรรมาภิบาล ตัวชี้วัด ประกอบด้วย (๑) ความสุขของ ประชากรไทย (๒) ความมั่นคงปลอดภัยของประเทศ (๓) ความพร้อมของกองทัพ หน่วยงาน ด้านความมั่นคง และการมีส่วนร่วมของภาครัฐ ภาคเอกชน และภาคประชาชนในการป้องกันและแก้ไขปัญหาความมั่นคง (๔) บทบาท และการยอมรับในด้านความมั่นคงของไทยในประชาคมระหว่างประเทศ และ (๕) ประสิทธิภาพการบริหารจัดการ ความมั่นคงแบบองค์รวม โดยประเด็นยุทธศาสตร์ชาติด้านความมั่นคง ประกอบด้วย ๕ ประเด็น ได้แก่

๑) การรักษาความสงบภายในประเทศ เพื่อสร้างเสริมความสงบเรียบร้อยและสันติสุขให้เกิดขึ้นกับ ประเทศชาติบ้านเมือง โดย (๑) การพัฒนาและเสริมสร้างคนในทุกภาคส่วนให้มีความเข้มแข็ง มีความพร้อม ตระหนักในเรื่องความมั่นคง และมีส่วนร่วมในการแก้ไขปัญหา (๒) การพัฒนาและเสริมสร้างความจงรักภักดีต่อ สถาบันหลักของชาติ (๓) การพัฒนาและเสริมสร้างการเมืองในระบอบประชาธิปไตยอันมีพระมหากษัตริย์ทรงเป็น ประมุขที่มีเสถียรภาพและมีธรรมาภิบาล เห็นแก่ประโยชน์ของประเทศชาติมากกว่าประโยชน์ส่วนตน และ (๔) การ พัฒนาและเสริมสร้างกลไกที่สามารถป้องกันและขจัดสาเหตุของประเด็นปัญหาความมั่นคงที่สำคัญ

๒) การป้องกันและแก้ไขปัญหาที่มีผลกระทบต่อความมั่นคง เพื่อแก้ไขปัญหาเดิม และป้องกันไม่ให้เกิด ปัญหาใหม่เกิดขึ้น โดย (๑) การแก้ไขปัญหาความมั่นคงในปัจจุบัน (๒) การติดตาม ฝ้าระวัง ป้องกัน และแก้ไข ปัญหาที่อาจอุบัติขึ้นใหม่ (๓) การสร้างความปลอดภัยและความสันติสุขอย่างถาวรในพื้นที่จังหวัดชายแดนภาคใต้ และ (๔) การรักษาความมั่นคงและผลประโยชน์ทางทรัพยากรธรรมชาติและสิ่งแวดล้อมทั้งทางบกและทางทะเล

๓) การพัฒนาศักยภาพของประเทศให้พร้อมเผชิญภัยคุกคามที่กระทบต่อความมั่นคงของชาติ เพื่อ ยกกระดับขีดความสามารถของกองทัพและหน่วยงานด้านความมั่นคง โดย (๑) การพัฒนาระบบงานข่าวกรอง แห่งชาติแบบบูรณาการอย่างมีประสิทธิภาพ (๒) การพัฒนาและฝึกพลกำลังอำนาจแห่งชาติ กองทัพและหน่วยงาน ความมั่นคง รวมทั้งภาครัฐและภาคประชาชน ให้พร้อมป้องกันและรักษาอธิปไตยของประเทศ และเผชิญกับภัย คุกคามได้ทุกมิติทุกรูปแบบและทุกระดับ และ (๓) การพัฒนาระบบเตรียมพร้อมแห่งชาติและการบริหารจัดการภัย คุกคามให้มีประสิทธิภาพ

๔) การบูรณาการความร่วมมือด้านความมั่นคงกับอาเซียนและนานาชาติ รวมถึงองค์การภาครัฐและที่มิใช่ภาครัฐ เพื่อสร้างเสริมความสงบสุข สันติสุข ความมั่นคงและความเจริญก้าวหน้า ให้กับประเทศชาติ ภูมิภาค และโลก อย่างยั่งยืน โดย (๑) การเสริมสร้างและรักษาดุลยภาพสภาวะแวดล้อมระหว่างประเทศ (๒) การเสริมสร้างและธำรงไว้ซึ่งสันติภาพและความมั่นคงของภูมิภาค และ (๓) การร่วมมือทางการพัฒนา กับประเทศ เพื่อนบ้าน ภูมิภาค โลก รวมถึงองค์การภาครัฐและที่มิใช่ภาครัฐ

๕) การพัฒนากลไกการบริหารจัดการความมั่นคงแบบองค์รวม เพื่อให้กลไกสำคัญต่าง ๆ ทำงานได้อย่างมีประสิทธิภาพ มีการใช้หลักธรรมาภิบาล และการบังคับใช้กฎหมายอย่างเคร่งครัด โดย (๑) การพัฒนากลไกให้พร้อมสำหรับการติดตาม เฝ้าระวัง แจ้งเตือน ป้องกัน และแก้ไขปัญหาความมั่นคงแบบองค์รวมอย่างเป็นรูปธรรม (๒) การบริหารจัดการความมั่นคงให้อื้ออานวยต่อการพัฒนาประเทศในมิติอื่น ๆ และ (๓) การพัฒนากลไกและองค์กรขับเคลื่อนยุทธศาสตร์ชาติด้านความมั่นคง

๒. ยุทธศาสตร์ชาติด้านการสร้างความสามารถในการแข่งขัน

ยุทธศาสตร์ชาติด้านการสร้างความสามารถในการแข่งขัน มีเป้าหมายการพัฒนาที่มุ่งเน้นการยกระดับศักยภาพของประเทศในหลากหลายมิติ บนพื้นฐานแนวคิด ๓ ประการ ได้แก่ (๑) “ต่อยอดอดีต” โดยมองกลับไปทึกรากเหง้าทางเศรษฐกิจ อัตลักษณ์ วัฒนธรรม ประเพณี วิถีชีวิตและจุดเด่นทางทรัพยากรธรรมชาติที่หลากหลาย รวมทั้งความได้เปรียบเชิงเปรียบเทียบของประเทศในด้านอื่นๆ นำมาประยุกต์ผสมผสานกับเทคโนโลยีและนวัตกรรม เพื่อให้สอดคล้องกับบริบทของเศรษฐกิจและสังคมโลกสมัยใหม่ (๒) “ปรับปัจจุบัน” เพื่อปูทางสู่นาคต ผ่านการพัฒนาโครงสร้างพื้นฐานของประเทศในมิติต่าง ๆ ทั้งโครงข่ายระบบคมนาคมและขนส่ง โครงสร้างพื้นฐานวิทยาศาสตร์ เทคโนโลยี และดิจิทัลและการปรับสภาพแวดล้อมให้อื้อต่อการพัฒนาอุตสาหกรรมและบริการอนาคตและ (๓) “สร้างคุณค่าใหม่ในอนาคต” ด้วยการเพิ่มศักยภาพของผู้ประกอบการ พัฒนาคูณรู้ใหม่ รวมถึงปรับรูปแบบธุรกิจ เพื่อตอบสนองต่อความต้องการของตลาด ผสมผสานกับยุทธศาสตร์ที่รองรับอนาคต บนพื้นฐานของการต่อยอดอดีตและปรับปัจจุบัน พร้อมทั้งการส่งเสริมและสนับสนุนจากภาครัฐ ให้ประเทศไทยสามารถสร้างฐานรายได้และการจ้างงานใหม่ขยายโอกาสทางการค้าและการลงทุนในเวทีโลก ควบคู่ไปกับการยกระดับรายได้และการกินดีอยู่ดี รวมถึงการเพิ่มขึ้นของคนชั้นกลางและลดความเหลื่อมล้ำของคนในประเทศได้ในคราวเดียวกัน ตัวชี้วัด ประกอบด้วย (๑) รายได้ประชาชาติ การขยายตัวของผลิตภัณฑ์มวลรวมภายในประเทศ และการกระจายรายได้ (๒) ผลผลิตภาพการผลิตของประเทศทั้งในปัจจุบันการผลิตและแรงงาน (๓) การลงทุนเพื่อการวิจัยและพัฒนา และ (๔) ความสามารถในการแข่งขันของประเทศ โดยประเด็นยุทธศาสตร์ชาติด้านการสร้างความสามารถในการแข่งขัน ประกอบด้วย ๕ ประเด็น ได้แก่

๑) การเกษตรสร้างมูลค่า ให้ความสำคัญกับการเพิ่มผลผลิตภาพการผลิตทั้งเชิงปริมาณและมูลค่า และความหลากหลายของสินค้าเกษตร ประกอบด้วย (๑) เกษตรอัตลักษณ์พื้นถิ่น (๒) เกษตรปลอดภัย (๓) เกษตรชีวภาพ (๔) เกษตรแปรรูปและ (๕) เกษตรอัจฉริยะ

๒) อุตสาหกรรมและบริการแห่งอนาคต โดยสร้างอุตสาหกรรมและบริการแห่งอนาคตที่ขับเคลื่อนประเทศไทยไปสู่ประเทศที่พัฒนาแล้วด้วยนวัตกรรมและเทคโนโลยีแห่งอนาคต ประกอบด้วย (๑) อุตสาหกรรมชีวภาพ (๒) อุตสาหกรรมและบริการการแพทย์ครบวงจร (๓) อุตสาหกรรมและบริการดิจิทัล ข้อมูลและปัญญาประดิษฐ์ (๔) อุตสาหกรรมและบริการขนส่งและโลจิสติกส์ และ (๕) อุตสาหกรรมความมั่นคงของประเทศ

๓) สร้างความหลากหลายด้านการท่องเที่ยว โดยการรักษาการเป็นจุดหมายปลายทางที่สำคัญของการท่องเที่ยวระดับโลกที่ดึงดูดนักท่องเที่ยวทุกระดับและเพิ่มสัดส่วนของนักท่องเที่ยวที่มีคุณภาพสูงประกอบด้วย (๑) ท่องเที่ยวเชิงสร้างสรรค์และวัฒนธรรม (๒) ท่องเที่ยวเชิงธุรกิจ (๓) ท่องเที่ยวเชิงสุขภาพ ความงามและแพทย์แผนไทย (๔) ท่องเที่ยวสำราญทางน้ำ และ (๕) ท่องเที่ยวเชื่อมโยงภูมิภาค

๔) โครงสร้างพื้นฐาน เชื่อมไทย เชื่อมโลก ครอบคลุมถึงโครงสร้างพื้นฐานทางกายภาพในด้านโครงข่ายคมนาคมพื้นที่และเมืองรวมถึงเทคโนโลยี ตลอดจนโครงสร้างพื้นฐานทางเศรษฐกิจ โดย (๑) เชื่อมโยงโครงข่ายคมนาคมไร้รอยต่อ (๒) สร้างและพัฒนาเขตเศรษฐกิจพิเศษ (๓) เพิ่มพื้นที่และเมืองเศรษฐกิจ (๔) พัฒนาโครงสร้างพื้นฐานเทคโนโลยีสมัยใหม่ และ (๕) รักษาและเสริมสร้างเสถียรภาพทางเศรษฐกิจมหภาค

๕) พัฒนาเศรษฐกิจบนพื้นฐานผู้ประกอบการยุคใหม่ สร้างและพัฒนาผู้ประกอบการยุคใหม่ ที่มีทักษะและจิตวิญญาณของการเป็นผู้ประกอบการ ที่มีความสามารถในการแข่งขันและมีอัตลักษณ์ชัดเจน โดย (๑) สร้างผู้ประกอบการอัจฉริยะ (๒) สร้างโอกาสเข้าถึงบริการทางการเงิน (๓) สร้างโอกาสเข้าถึงตลาด (๔) สร้างโอกาสเข้าถึงข้อมูล และ (๕) ปรับบทบาทและโอกาสการเข้าถึงบริการภาครัฐ

๓. ยุทธศาสตร์ชาติด้านการพัฒนาและเสริมสร้างศักยภาพทรัพยากรมนุษย์

ยุทธศาสตร์ชาติด้านการพัฒนาและเสริมสร้างศักยภาพทรัพยากรมนุษย์มีเป้าหมายการพัฒนาที่สำคัญเพื่อพัฒนาคนในทุกมิติและในทุกช่วงวัยให้เป็นคนดี เก่งและมีคุณภาพ โดยคนไทยมีความพร้อมทั้งกายใจ สติปัญญา มีพัฒนาการที่รอบด้านและมีสุขภาวะที่ดีในทุกช่วงวัย มีจิตสาธารณะ รับผิดชอบต่อสังคมและผู้อื่น มียั่วยุอดอม โอบอ้อมอารี มีวินัย รักษาศีลธรรม และเป็นพลเมืองดีของชาติ มีหลักคิดที่ถูกต้อง มีทักษะที่จำเป็นในศตวรรษที่ ๒๑ มีทักษะสื่อสารภาษาอังกฤษและภาษาที่ ๓ และอนุรักษ์ภาษาท้องถิ่น มีนิสัยรักการเรียนรู้และการพัฒนาตนเองอย่างต่อเนื่องตลอดชีวิตสู่การเป็นคนไทยที่มีทักษะสูง เป็นนวัตกรรม ผู้ประกอบการ นักคิด เกษตรกรยุคใหม่และอื่นๆ โดยมีสัมมาชีพตามความถนัดของตนเองตัวชี้วัด ประกอบด้วย (๑) การพัฒนาคุณภาพชีวิต สุขภาวะ และความ เป็นอยู่ที่ดีของคนไทย (๒) ผลสัมฤทธิ์ทางการศึกษาและการเรียนรู้ตลอดชีวิต และ(๓) การพัฒนาสังคมและครอบครัวไทย โดยประเด็นยุทธศาสตร์ชาติด้านการพัฒนาและเสริมสร้างศักยภาพทรัพยากรมนุษย์ ประกอบด้วย ๗ ประเด็น ได้แก่

๑) การปรับเปลี่ยนค่านิยมและวัฒนธรรม มุ่งเน้นให้สถาบันทางสังคมร่วมปลูกฝังค่านิยมและวัฒนธรรมที่พึงประสงค์ โดย (๑) การปลูกฝังค่านิยมและวัฒนธรรมผ่านการเลี้ยงดูในครอบครัว (๒) การบูรณาการเรื่องความซื่อสัตย์ วินัย คุณธรรมจริยธรรม ในการจัดการเรียนการสอนในสถานศึกษา (๓) การสร้างความเข้มแข็งในสถาบันทางศาสนา (๔) การปลูกฝังค่านิยมและวัฒนธรรมโดยใช้ชุมชนเป็นฐาน (๕) การสร้างค่านิยมและวัฒนธรรมที่พึงประสงค์จากภาคธุรกิจ (๖) การใช้สื่อและสื่อสารมวลชนในการปลูกฝังค่านิยมและวัฒนธรรมของคนในสังคม และ (๗) การส่งเสริมให้คนไทยมีจิตสาธารณะและมีความรับผิดชอบต่อส่วนรวม

๒) การพัฒนาศักยภาพคนตลอดช่วงชีวิต มุ่งเน้นการพัฒนาคนเชิงคุณภาพในทุกช่วงวัย ประกอบด้วย (๑) ช่วงการตั้งครรภ์/ปฐมวัย เน้นการเตรียมความพร้อมให้แก่พ่อแม่ก่อนการตั้งครรภ์ (๒) ช่วงวัยเรียน/วัยรุ่น ปลูกฝังความเป็นคนดี มีวินัยพัฒนาทักษะการเรียนรู้ที่สอดคล้องกับศตวรรษที่ ๒๑ (๓) ช่วงวัยแรงงาน ยกกระดับ ศักยภาพ ทักษะและสมรรถนะแรงงานสอดคล้องกับความต้องการของตลาด และ(๔) ช่วงวัยผู้สูงอายุ ส่งเสริมให้ ผู้สูงอายุเป็นพลังในการขับเคลื่อนประเทศ

๓) ปฏิรูปกระบวนการเรียนรู้ที่ตอบสนองต่อการเปลี่ยนแปลง ในศตวรรษที่ ๒๑ มุ่งเน้นผู้เรียน ให้มีทักษะการเรียนรู้และมีใจใฝ่เรียนรู้ตลอดเวลา โดย (๑)การปรับเปลี่ยนระบบการเรียนรู้ให้เอื้อต่อการพัฒนา ทักษะสำหรับศตวรรษที่ ๒๑ (๒)การเปลี่ยนโฉมบทบาท “ครู” ให้เป็นครูยุคใหม่ (๓) การเพิ่มประสิทธิภาพระบบ

บริหารจัดการศึกษาในทุกกระดับ ทุกประเภท (๔) การพัฒนาระบบการเรียนรู้ตลอดชีวิต (๕) การสร้างความตื่นตัวให้คนไทยตระหนักถึงบทบาท ความรับผิดชอบ และการวางตำแหน่งของประเทศไทยในภูมิภาคเอเชียอาคเนย์และประชาคมโลก (๖) การวางพื้นฐานระบบรองรับการเรียนรู้โดยใช้ดิจิทัลแพลตฟอร์ม และ (๗) การสร้างระบบการศึกษาเพื่อเป็นเลิศทางวิชาการระดับนานาชาติ

๔) การตระหนักถึงพหุปัญญาของมนุษย์ที่หลากหลาย โดย (๑) การพัฒนาและส่งเสริมพหุปัญญาผ่านครอบครัว ระบบสถานศึกษา สภาพแวดล้อม รวมทั้งสื่อตั้งแต่ระดับปฐมวัย (๒) การสร้างเส้นทางอาชีพ สภาพแวดล้อม การทำงาน และระบบสนับสนุน ที่เหมาะสมสำหรับผู้มีความสามารถพิเศษผ่านกลไกต่าง ๆ และ (๓) การดึงดูดกลุ่มผู้เชี่ยวชาญต่างชาติและคนไทยที่มีความสามารถในต่างประเทศให้มาสร้างและพัฒนาเทคโนโลยีและนวัตกรรมให้กับประเทศ

๕) การเสริมสร้างให้คนไทยมีสุขภาพที่ดี ครอบคลุมทั้งด้านกาย ใจสติปัญญา และสังคม โดย (๑) การสร้างความรอบรู้ด้านสุขภาพ (๒) การป้องกันและควบคุมปัจจัยเสี่ยงที่คุกคามสุขภาพ (๓) การสร้างสภาพแวดล้อมที่เอื้อต่อการมีสุขภาพที่ดี (๔) การพัฒนาระบบบริการสุขภาพที่ทันสมัยสนับสนุนการสร้างสุขภาพที่ดี และ (๕) การส่งเสริมให้ชุมชนเป็นฐานในการสร้างสุขภาพที่ดีในทุกพื้นที่

๖) การสร้างสภาพแวดล้อมที่เอื้อต่อการพัฒนาและเสริมสร้างศักยภาพทรัพยากรมนุษย์ โดย (๑) การสร้างความอยู่ดีมีสุขของครอบครัวไทย (๒) การส่งเสริมบทบาทการมีส่วนร่วมของภาครัฐ ภาคเอกชน องค์กรปกครองส่วนท้องถิ่น ครอบครัวและชุมชนในการพัฒนาทรัพยากรมนุษย์ (๓) การปลูกฝังและพัฒนาทักษะนอกห้องเรียน และ (๔) การพัฒนาระบบฐานข้อมูลเพื่อการพัฒนาทรัพยากรมนุษย์

๗) การเสริมสร้างศักยภาพการกีฬาในการสร้างคุณค่าทางสังคมและพัฒนาประเทศ โดย (๑) การส่งเสริมการออกกำลังกาย และกีฬาขั้นพื้นฐานให้กลายเป็นวิถีชีวิต (๒) การส่งเสริมให้ประชาชนมีส่วนร่วมในกิจกรรมออกกำลังกาย กีฬาและนันทนาการ (๓) การส่งเสริมการกีฬาเพื่อพัฒนาสู่ระดับอาชีพ และ (๔) การพัฒนาบุคลากรด้านการกีฬาและนันทนาการเพื่อรองรับการเติบโตของอุตสาหกรรมกีฬา

๔. ยุทธศาสตร์ชาติด้านการสร้างโอกาสและความเสมอภาคทางสังคม

ยุทธศาสตร์ชาติด้านการสร้างโอกาสและความเสมอภาคทางสังคม มีเป้าหมายการพัฒนาที่สำคัญ ที่ให้ความสำคัญการดึงเอาพลังของภาคส่วนต่าง ๆ ทั้งภาคเอกชน ประชาสังคม ชุมชนท้องถิ่น มาร่วมขับเคลื่อน โดยการสนับสนุนการรวมตัวของประชาชนในการร่วมคิดร่วมทำเพื่อส่วนรวม การกระจายอำนาจและความรับผิดชอบ ไปสู่กลไกบริหารราชการแผ่นดินในระดับท้องถิ่น การเสริมสร้างความเข้มแข็งของชุมชนในการจัดการตนเองและการเตรียมความพร้อมของประชากรไทยทั้งในมิติสุขภาพ เศรษฐกิจ สังคมและสภาพแวดล้อมให้เป็นประชากรที่มีคุณภาพ สามารถพึ่งตนเองและทำประโยชน์แก่ครอบครัว ชุมชน และสังคมให้นานที่สุด โดยรัฐให้หลักประกันการเข้าถึงบริการและสวัสดิการที่มีคุณภาพอย่างเป็นธรรมและทั่วถึงตัวชีวิต ประกอบด้วย (๑) ความแตกต่างของรายได้ และการเข้าถึงบริการภาครัฐระหว่างกลุ่มประชากร (๒) ความก้าวหน้าของการพัฒนาคน (๓) ความก้าวหน้าในการพัฒนาจังหวัดในการเป็นศูนย์กลางความเจริญทางเศรษฐกิจ สังคม และเทคโนโลยี และ (๔) คุณภาพชีวิตของประชากรสูงอายุ โดยประเด็นยุทธศาสตร์ชาติด้านการสร้างโอกาสและความเสมอภาคทางสังคม ประกอบด้วย ๔ ประเด็น ได้แก่

๑) การลดความเหลื่อมล้ำสร้างความเป็นธรรมในทุกมิติ โดย(๑)ปรับโครงสร้างเศรษฐกิจฐานราก (๒) ปฏิรูประบบภาษีและการคุ้มครองผู้บริโภค (๓) กระจายการถือครองที่ดินและการเข้าถึงทรัพยากร (๔) เพิ่มผลิตภาพและคุ้มครองแรงงานไทยให้เป็นแรงงานฝีมือที่มีคุณภาพและความริเริ่มสร้างสรรค์ มีความปลอดภัยในการทำงาน(๕) สร้างหลักประกันทางสังคมที่ครอบคลุมและเหมาะสมกับคนทุกช่วงวัย ทุกเพศภาวะและทุกกลุ่ม (๖)

ลงทุนทางสังคมแบบมุ่งเป้าเพื่อช่วยเหลือกลุ่มคนยากจนและกลุ่มผู้ด้อยโอกาสโดยตรง (๗) สร้างความเป็นธรรมในการเข้าถึงบริการสาธารณสุขและการศึกษา โดยเฉพาะสำหรับผู้มีรายได้น้อยและกลุ่มผู้ด้อยโอกาส และ (๘) สร้างความเป็นธรรมในการเข้าถึงกระบวนการยุติธรรมอย่างทั่วถึง

๒) การกระจายศูนย์กลางความเจริญทางเศรษฐกิจ สังคมและเทคโนโลยี โดย (๑) พัฒนาศูนย์ กลางความเจริญทางเศรษฐกิจ สังคมและเทคโนโลยีในภูมิภาค(๒) กำหนดแผนพัฒนาเศรษฐกิจและสังคมของแต่ละกลุ่มจังหวัดในมิติต่างๆ (๓) จัดระบบเมืองที่เอื้อต่อการสร้างชีวิตและสังคมที่มีคุณภาพและปลอดภัยให้สามารถตอบสนองต่อสังคมสูงวัยและแนวโน้มของการขยายตัวของเมืองในอนาคต (๔) ปรับโครงสร้างและแก้ไขกฎหมายระเบียบบริหารราชการแผ่นดิน เพื่อวางระบบและกลไกการบริหารงานในระดับภาค กลุ่มจังหวัด (๕) สนับสนุนการพัฒนาพื้นที่บนฐานข้อมูลความรู้ เทคโนโลยีและนวัตกรรม และ (๖) การพัฒนากำลังแรงงานในพื้นที่

๓) การเสริมสร้างพลังทางสังคม โดย (๑) สร้างสังคมเข้มแข็งที่แบ่งปันไม่ทอดทิ้งกัน และมีคุณธรรม โดยสนับสนุนการรวมตัวและดึงพลังของภาคส่วนต่างๆ (๒) การรองรับสังคมสูงวัยอย่างมีคุณภาพ (๓) สนับสนุนความร่วมมือระหว่างภาครัฐภาคเอกชน ภาควิชาการ ภาคประชาสังคม และภาคประชาชน (๔) ส่งเสริมความเสมอภาคทางเพศและบทบาทของสตรีในการสร้างสรรค์สังคม (๕) สนับสนุนการพัฒนาบนฐานทุนทางสังคมและวัฒนธรรม และ (๖) สนับสนุนการพัฒนาเทคโนโลยีสารสนเทศและสื่อสร้างสรรค์ เพื่อรองรับสังคมยุคดิจิทัล

๔) การเพิ่มขีดความสามารถของชุมชนท้องถิ่นในการพัฒนา การพึ่งตนเองและการจัดการตนเอง โดย (๑) ส่งเสริมการปรับพฤติกรรมในระดับครัวเรือนให้มีความสามารถในการจัดการวางแผนชีวิต สุขภาพ ครอบครัว การเงินและอาชีพ (๒) เสริมสร้างศักยภาพของชุมชนในการพึ่งตนเองและการพึ่งพากันเอง (๓) สร้างการมีส่วนร่วมของภาคส่วนต่าง ๆ เพื่อสร้างประชาธิปไตยชุมชน และ (๔) สร้างภูมิคุ้มกันทางปัญญาให้กับชุมชน

๕. ยุทธศาสตร์ชาติด้านการสร้างการเติบโตบนคุณภาพชีวิตที่เป็นมิตรต่อสิ่งแวดล้อม

ยุทธศาสตร์ชาติด้านการสร้างการเติบโตบนคุณภาพชีวิตที่เป็นมิตรต่อสิ่งแวดล้อมมีเป้าหมายการพัฒนาที่สำคัญเพื่อนำไปสู่การบรรลุเป้าหมายการพัฒนาที่ยั่งยืนในทุกมิติทั้งมิติด้านสังคม เศรษฐกิจสิ่งแวดล้อม ธรรมชาติ และความเป็นหุ้นส่วนความร่วมมือระหว่างกันทั้งภายในและภายนอกประเทศอย่างบูรณาการใช้พื้นที่เป็นตัวตั้งในการกำหนดกลยุทธ์และแผนงาน และการให้ทุกฝ่ายที่เกี่ยวข้องได้เข้ามามีส่วนร่วมในแบบทางตรงให้มากที่สุดเท่าที่จะเป็นไปได้ โดยเป็นการดำเนินการบนพื้นฐานการเติบโตร่วมกัน ไม่ว่าจะเป็ทางเศรษฐกิจ สิ่งแวดล้อม และคุณภาพชีวิตโดยให้ความสำคัญกับการสร้างสมดุลทั้ง ๓ ด้าน อันจะนำไปสู่ความยั่งยืนเพื่อคนรุ่นต่อไปอย่างแท้จริง

ตัวชี้วัด ประกอบด้วย (๑) พื้นที่สีเขียวที่เป็นมิตรกับสิ่งแวดล้อม (๒) สภาพแวดล้อมและทรัพยากรธรรมชาติที่เสื่อมโทรมได้รับการฟื้นฟู (๓)การเติบโตที่เป็นมิตรกับสิ่งแวดล้อม และ (๔) ปริมาณก๊าซเรือนกระจก มูลค่าเศรษฐกิจฐานชีวภาพ โดยประเด็นยุทธศาสตร์ชาติด้านการสร้างการเติบโตบนคุณภาพชีวิตที่เป็นมิตรต่อสิ่งแวดล้อม ประกอบด้วย ๖ ประเด็น ได้แก่

๑) สร้างการเติบโตอย่างยั่งยืนบนสังคมเศรษฐกิจสีเขียว โดย (๑) เพิ่มมูลค่าของเศรษฐกิจฐานชีวภาพให้สอดคล้องกับยุทธศาสตร์ด้านการสร้างความสามารถในการแข่งขัน (๒) อนุรักษ์และฟื้นฟูความหลากหลายทางชีวภาพในและนอกถิ่นกำเนิด (๓) อนุรักษ์และฟื้นฟูแม่น้ำลำคลองและแหล่งน้ำธรรมชาติทั่วประเทศ (๔) รักษาและเพิ่มพื้นที่สีเขียวที่เป็นมิตรกับสิ่งแวดล้อม และ (๕) ส่งเสริมการบริโภคและการผลิตที่ยั่งยืน

๒) สร้างการเติบโตอย่างยั่งยืนบนสังคมเศรษฐกิจภาคทะเล โดย (๑) เพิ่มมูลค่าของเศรษฐกิจฐานชีวภาพทางทะเล (๒) ปรับปรุง ฟื้นฟู และสร้างใหม่ทรัพยากรทางทะเลและชายฝั่งทั้งระบบ (๓) ฟื้นฟูชายหาดที่เป็นแหล่งท่องเที่ยว ชายฝั่งทะเลได้รับการป้องกันและแก้ไขทั้งระบบ และมีนโยบายการจัดการชายฝั่งแบบบูรณาการอย่างเป็นองค์รวม และ (๔) พัฒนาและเพิ่มสัดส่วนกิจกรรมทางทะเลที่เป็นมิตรต่อสิ่งแวดล้อม

๓) สร้างการเติบโตอย่างยั่งยืนบนสังคมที่เป็นมิตรต่อสภาพภูมิอากาศ โดย (๑) ลดการปล่อยก๊าซเรือนกระจก (๒) มีการปรับตัวเพื่อลดความสูญเสียและเสียหายจากภัยธรรมชาติและผลกระทบที่เกี่ยวข้องกับการเปลี่ยนแปลงสภาพภูมิอากาศ (๓) มุ่งเป้าสู่การลงทุนที่เป็นมิตรต่อสภาพภูมิอากาศในการพัฒนาโครงสร้างพื้นฐานของภาครัฐและภาคเอกชน และ (๔) พัฒนาและสร้างระบบรับมือปรับตัวต่อโรคอุบัติใหม่และโรคอุบัติซ้ำที่เกิดจากการเปลี่ยนแปลงภูมิอากาศ

๔) พัฒนาพื้นที่เมือง ชนบท เกษตรกรรมและอุตสาหกรรมเชิงนิเวศ มุ่งเน้นความเป็นเมืองที่เติบโตอย่างต่อเนื่อง โดย (๑) จัดทำแผนผังภูมินิเวศเพื่อการพัฒนาเมือง ชนบท พื้นที่เกษตรกรรมและอุตสาหกรรม รวมถึงพื้นที่อนุรักษ์ตามศักยภาพและความเหมาะสมทางภูมินิเวศอย่างเป็นเอกภาพ (๒) พัฒนาพื้นที่เมือง ชนบท เกษตรกรรม และ อุตสาหกรรมเชิงนิเวศ ที่มีการบริหารจัดการตามแผนผังภูมินิเวศอย่างยั่งยืน (๓) จัดการมลพิษที่มีผลกระทบต่อสิ่งแวดล้อมและสารเคมีในภาคเกษตรทั้งระบบให้เป็นไปตามมาตรฐานสากลและค่ามาตรฐานสากล (๔) ส่งเสริมการอนุรักษ์ฟื้นฟู และพัฒนาทรัพยากรธรรมชาติ มรดกทางสถาปัตยกรรมและศิลปวัฒนธรรมอัตลักษณ์และวิถีชีวิตพื้นถิ่นบนฐานธรรมชาติและฐานวัฒนธรรมอย่างยั่งยืน (๕) พัฒนาเครือข่าย (๕) พัฒนาเครือข่ายองค์กรพัฒนาเมืองและชุมชน รวมทั้งกลุ่มอาสาสมัคร ด้วยกลไกการมีส่วนร่วมของทุกภาคส่วนในท้องถิ่น และ (๖) เสริมสร้างระบบสาธารณสุขและอนามัยสิ่งแวดล้อมและยกระดับความสามารถในการป้องกันโรคอุบัติใหม่และอุบัติซ้ำ

๕) พัฒนาความมั่นคงน้ำ พลังงาน และเกษตรที่เป็นมิตรต่อสิ่งแวดล้อม โดย (๑) พัฒนาการจัดการน้ำเชิงลุ่มน้ำทั้งระบบเพื่อเพิ่มความมั่นคงด้านน้ำของประเทศ (๒) เพิ่มผลิตภาพของน้ำทั้งระบบในการใช้น้ำอย่างประหยัด คุ้มค่า และสร้างมูลค่าเพิ่มจากการใช้น้ำให้ทัดเทียมกับระดับสากล (๓) พัฒนาความมั่นคงพลังงานของประเทศและส่งเสริมการใช้พลังงานที่เป็นมิตรต่อสิ่งแวดล้อม (๔) เพิ่มประสิทธิภาพการใช้พลังงาน โดยลดความเข้มข้นของการใช้พลังงาน และ (๕) พัฒนาความมั่นคงด้านการเกษตรและอาหารของประเทศและชุมชน ในมิติ ปริมาณ คุณภาพ ราคาและการเข้าถึงอาหาร

๖) ยกระดับกระบวนการทัศน์เพื่อกำหนดอนาคตประเทศ โดย (๑) ส่งเสริมคุณลักษณะและพฤติกรรมที่พึงประสงค์ด้านสิ่งแวดล้อมและคุณภาพชีวิตที่ดีของคนไทย (๒) พัฒนาเครื่องมือกลไกและระบบยุติธรรมและระบบประชาธิปไตยสิ่งแวดล้อม (๓) จัดโครงสร้างเชิงสถาบันเพื่อจัดการประเด็นร่วม ด้านการบริหารจัดการทรัพยากร ธรรมชาติและสิ่งแวดล้อมที่สำคัญ และ (๔) พัฒนาและดำเนินโครงการที่ยกระดับกระบวนการทัศน์เพื่อกำหนดอนาคตประเทศ ด้านทรัพยากรธรรมชาติ สิ่งแวดล้อมและวัฒนธรรม บนหลักของการมีส่วนร่วมและธรรมาภิบาล

๖. ยุทธศาสตร์ชาติด้านการปรับสมดุลและพัฒนาระบบการบริหารจัดการภาครัฐ

ยุทธศาสตร์ชาติด้านการปรับสมดุลและพัฒนาระบบการบริหารจัดการภาครัฐ มีเป้าหมายการพัฒนาที่สำคัญเพื่อปรับเปลี่ยนภาครัฐที่ยึดหลัก “ภาครัฐของประชาชนเพื่อประชาชนและประโยชน์ส่วนรวม” โดยภาครัฐต้องมีขนาดที่เหมาะสมกับบทบาทภารกิจ แยกแยะบทบาทหน่วยงานของรัฐที่ทำหน้าที่ในการกำกับหรือในการให้บริการยึดหลักธรรมาภิบาล ปรับวัฒนธรรมการทำงานให้มุ่งผลสัมฤทธิ์และผลประโยชน์ส่วนรวม มีความทันสมัยและพร้อมที่จะปรับตัวให้ทันต่อการเปลี่ยนแปลงของโลกอยู่ตลอดเวลา โดยเฉพาะอย่างยิ่งการนำนวัตกรรมเทคโนโลยีข้อมูลขนาดใหญ่ ระบบการทำงานที่เป็นดิจิทัลเข้ามาประยุกต์ใช้อย่างคุ้มค่า และปฏิบัติงานเทียบได้กับมาตรฐานสากล รวมทั้งมีลักษณะเปิดกว้าง เชื่อมโยงถึงกันและเปิดโอกาสให้ทุกภาคส่วนเข้ามามีส่วนร่วมเพื่อตอบสนองความต้องการของประชาชนได้อย่างสะดวก รวดเร็วและโปร่งใส โดยทุกภาคส่วนในสังคมต้องร่วมกันปลูกฝังค่านิยมความซื่อสัตย์สุจริตความมีธรรมาภิบาล และสร้างจิตสำนึกในการปฏิเสธไม่ยอมรับการทุจริตประพฤติมิชอบอย่างสิ้นเชิง นอกจากนี้ กุญแจสำคัญต้องมีเจตจำนง มีเพียงเท่าที่จำเป็น มีความทันสมัยมีความเป็นสากล

มีประสิทธิภาพ และนำไปสู่การลดความเหลื่อมล้ำและเอื้อต่อการพัฒนา โดยกระบวนการยุติธรรมมีการบริหารที่มีประสิทธิภาพ เป็นธรรม ไม่เลือกปฏิบัติและการอำนวยความสะดวกตามหลักนิติธรรมตัวชี้วัด ประกอบด้วย (๑) ระดับความพึงพอใจของประชาชนต่อการให้บริการสาธารณะของภาครัฐ (๒) ประสิทธิภาพของการบริการภาครัฐ (๓) ระดับความโปร่งใสการทุจริต ประพฤติมิชอบและ (๔) ความเสมอภาคในกระบวนการยุติธรรม โดย**ประเด็น ยุทธศาสตร์ชาติด้านการปรับสมดุลและพัฒนาระบบการบริหารจัดการภาครัฐ** ประกอบด้วย ๘ ประเด็น ได้แก่

๑) ภาครัฐที่ยึดประชาชนเป็นศูนย์กลาง ตอบสนองความต้องการ และให้บริการอย่างสะดวกรวดเร็ว โปร่งใส โดย (๑) การให้บริการสาธารณะของภาครัฐได้มาตรฐานสากลและเป็นระดับแนวหน้าของภูมิภาค และ (๒) ภาครัฐมีความเชื่อมโยงในการให้บริการสาธารณะต่าง ๆ ผ่านการนำเทคโนโลยีดิจิทัลมาประยุกต์ใช้

๒) ภาครัฐบริหารงานแบบบูรณาการโดยมียุทธศาสตร์ชาติเป็นเป้าหมายและเชื่อมโยงการพัฒนาในทุกระดับ ทุกประเด็น ทุกภารกิจ และทุกพื้นที่ โดย (๑) ให้ยุทธศาสตร์ชาติเป็นกลไกขับเคลื่อนการพัฒนาประเทศ (๒) ระบบการเงินการคลังประเทศสนับสนุนการขับเคลื่อนยุทธศาสตร์ชาติ และ (๓) ระบบติดตามประเมินผลที่สะท้อนการบรรลุเป้าหมายยุทธศาสตร์ชาติในทุกระดับ

๓) ภาครัฐมีขนาดเล็กลง เหมาะสมกับภารกิจ ส่งเสริมให้ประชาชนและทุกภาคส่วนมีส่วนร่วมในการพัฒนาประเทศ โดย (๑) ภาครัฐมีขนาดที่เหมาะสม (๒) ทุกภาคส่วนมีส่วนร่วมในการพัฒนาประเทศ และ (๓) ส่งเสริมการกระจายอำนาจและสนับสนุนบทบาทชุมชนท้องถิ่นให้องค์กรปกครองส่วนท้องถิ่นเป็นหน่วยงานที่มีสมรรถนะสูง ตั้งอยู่บนหลักธรรมาภิบาล

๔) ภาครัฐมีความทันสมัย โดย (๑) องค์กรภาครัฐมีความยืดหยุ่นเหมาะสมกับบริบทการพัฒนาประเทศ และ (๒) พัฒนาและปรับระบบวิธีการปฏิบัติราชการให้ทันสมัย

๕) บุคลากรภาครัฐเป็นคนดีและเก่ง ยึดหลักคุณธรรม จริยธรรม มีจิตสำนึกมีความสามารถสูง มุ่งมั่น และเป็นมืออาชีพ โดย (๑) ภาครัฐมีการบริหารกำลังคนที่มีความคล่องตัว ยึดระบบคุณธรรม และ (๒) บุคลากรภาครัฐยึดค่านิยมในการทำงานเพื่อประชาชน มีคุณธรรม และมีการพัฒนาตามเส้นทางความก้าวหน้าในอาชีพ

๖) ภาครัฐมีความโปร่งใส ปลอดการทุจริตและประพฤติมิชอบ โดย (๑) ประชาชนและภาคีต่าง ๆ ในสังคมร่วมมือกันในการป้องกันการทุจริตและประพฤติมิชอบ (๒) บุคลากรภาครัฐยึดมั่นในหลักคุณธรรม จริยธรรม และความซื่อสัตย์สุจริต (๓) การปราบปรามการทุจริตประพฤติมิชอบมีประสิทธิภาพมีความเด็ดขาด เป็นธรรมและตรวจสอบได้ และ (๔) การบริหารจัดการการป้องกันและปราบปรามการทุจริตอย่างเป็นระบบแบบบูรณาการ

๗) กฎหมายมีความสอดคล้องเหมาะสมกับบริบทต่าง ๆ และมีเท่าที่จำเป็น โดย (๑) ภาครัฐจัดให้มีกฎหมายที่สอดคล้องและเหมาะสมกับบริบทต่าง ๆ ที่เปลี่ยนแปลง (๒) มีกฎหมายเท่าที่จำเป็น และ (๓) การบังคับใช้กฎหมายอย่างมีประสิทธิภาพ เท่าเทียมมีการเสริมสร้างประสิทธิภาพการใช้กฎหมาย

๘) กระบวนการยุติธรรมเคารพสิทธิมนุษยชนและปฏิบัติต่อประชาชนโดยเสมอภาค โดย (๑) บุคลากรและหน่วยงานในกระบวนการยุติธรรมเคารพและยึดมั่นในหลักประชาธิปไตย เคารพศักดิ์ศรีความเป็นมนุษย์ที่พึงได้รับการปฏิบัติอย่างเท่าเทียม (๒) ทุกหน่วยงานในกระบวนการยุติธรรม มีบทบาทเชิงรุกร่วมกันในทุกขั้นตอนของการค้นหาความจริง (๓) หน่วยงานในกระบวนการยุติธรรมทั้งทางแพ่ง อาญาและปกครองมีเป้าหมายและยุทธศาสตร์ร่วมกัน (๔) ส่งเสริมระบบยุติธรรมทางเลือกระบบยุติธรรมชุมชน และการมีส่วนร่วมของประชาชนในกระบวนการยุติธรรม และ (๕) พัฒนามาตรการอื่นแทนโทษทางอาญา

๒) แผนพัฒนาเศรษฐกิจและสังคมแห่งชาติ ฉบับที่ ๑๓ (พ.ศ. ๒๕๖๖ - ๒๕๗๐) (ร่าง)

๑. แนวคิดของกรอบแผนพัฒนาเศรษฐกิจและสังคมแห่งชาติ ฉบับที่ ๑๓

แผนพัฒนาเศรษฐกิจและสังคมแห่งชาติ ฉบับที่ ๑๓ (พ.ศ. ๒๕๖๖-๒๕๗๐) เป็นแผนพัฒนาฯ ฉบับแรกที่เริ่มต้นกระบวนการยกร่างกรอบแผนภายใต้ยุทธศาสตร์ชาติ และจะมีผลในการใช้เป็นกรอบเพื่อกำหนดแผนแม่บทภายใต้ยุทธศาสตร์ชาติ และแผนปฏิบัติการในช่วง ๕ ปี ที่สองของยุทธศาสตร์ชาติ ๒๐ ปี โดยการกำหนดทิศทางการพัฒนาประเทศในระยะของแผนพัฒนาฯ ได้ **น้อมนำปรัชญาของเศรษฐกิจพอเพียงมาเป็นหลักนำทางในการขับเคลื่อนและวางแผนการพัฒนาประเทศ** ไปสู่การบรรลุเป้าหมายในมิติต่าง ๆ ภายใต้ยุทธศาสตร์ชาติอย่างเป็นรูปธรรม ในช่วงเวลาที่ทั่วโลก รวมถึงประเทศไทยอยู่ในสภาวะที่ต้องเผชิญกับความท้าทายจากภายนอกและภายในประเทศที่มีความผันแปรสูงและมีแนวโน้มจะทวีความรุนแรงมากขึ้นในอนาคต ทั้งที่เป็นผลสืบเนื่องจากสถานการณ์แพร่ระบาดของโรคติดเชื้อไวรัสโคโรนา ๒๐๑๙ และข้อจำกัดของโครงสร้างภายในประเทศที่ยังคงรอการปรับปรุงแก้ไขในหลายมิติ การกำหนดทิศทางการพัฒนาประเทศในระยะต่อไปจำเป็นต้องให้ความสำคัญกับปัจจัยทั้งภายนอกและภายใน ตลอดจนผลจากการเปลี่ยนแปลงของปัจจัยที่จะมีอิทธิพลต่อโครงสร้างและองค์ประกอบของประเทศทุกมิติ เพื่อนำมาประมวลผลประกอบการกำหนดทิศทางการพัฒนาประเทศที่ควรมุ่งไปในอนาคตบนหลักปรัชญาของเศรษฐกิจพอเพียงที่สอดคล้องกับเป้าหมายการพัฒนาที่ยั่งยืนของโลก (Sustainable Development Goals : SDGs) ซึ่งจะเป็นจุดเริ่มต้นในการที่จะนำพาประเทศไทยไปสู่การเป็นประเทศที่เศรษฐกิจเติบโต สังคมก้าวหน้า ควบคู่ไปกับการรักษาสิ่งแวดล้อมอย่างสมดุลในระยะยาวเพื่อให้ประเทศไทยสามารถสร้างสรรค์โอกาสจากทั้งความท้าทายภายนอกและสามารถเสริมสร้างความเข้มแข็งจากภายในให้สามารถเติบโตต่อไปได้อย่างมั่นคงท่ามกลางความผันแปรที่เกิดขึ้น สามารถบรรลุเป้าหมายระยะ ๒๐ ปี ภายใต้ยุทธศาสตร์ชาติตามกรอบระยะเวลาที่คาดหวังไว้ได้

การจัดทำแผนพัฒนาเศรษฐกิจและสังคมแห่งชาติในแต่ละช่วงระยะเวลา ๕ ปี ที่คำนึงถึงความสอดคล้องกับยุทธศาสตร์ชาติ แผนนโยบายแห่งรัฐ รวมถึงสภาพการณ์ทางเศรษฐกิจและสังคมของประเทศและโลกเพื่อนำมา กำหนดเป็นทิศทางการพัฒนาประเทศได้อย่างเหมาะสม นอกจากนี้จะต้องคำนึงถึงความสำคัญของมิติการพัฒนาด้านต่าง ๆ ที่ส่งผลต่อภาพรวมของประเทศ ทั้งที่เกี่ยวข้องกับเศรษฐกิจ สังคม ทรัพยากรมนุษย์ สิ่งแวดล้อม การพัฒนาที่ยั่งยืน วิทยาศาสตร์ เทคโนโลยีและนวัตกรรม ตลอดจนการพัฒนาเชิงพื้นที่และความสามารถในการแข่งขันของประเทศแล้ว การประมวลกระบวนการทัศน์หลักเพื่อสังเคราะห์ประเด็นการพัฒนาที่ประเทศไทยควรให้ความสำคัญ และเป็นจุดมุ่งเน้นในระยะของแผนพัฒนาฯ ยังเป็นเงื่อนไขที่มีนัยสำคัญต่อการบรรลุเป้าหมายการพัฒนาประเทศในระยะยาว โดยแผนที่มีการบ่งชี้หลักซึ่งมีจุดเน้นชัดเจนจะช่วยสนับสนุนให้การพัฒนาประเทศในแต่ละมิติที่สำคัญได้รับการสนับสนุนจากทุกภาคส่วนบนเป้าหมายร่วมที่ชัดเจน ในขณะที่เดียวกันยังเอื้อประโยชน์ต่อการติดตามตรวจสอบและประเมินผลความสำเร็จของแผนเพื่อนำมาปรับปรุงกระบวนการและวิธีการดำเนินงานให้บรรลุผลลัพธ์ที่มุ่งหวังได้อย่างแม่นยำยิ่งขึ้น

๒. วัตถุประสงค์และเป้าหมายการพัฒนา

การวางกรอบการพัฒนาประเทศในระยะ ๕ ปี ภายใต้แผนพัฒนาฯ ฉบับที่ ๑๓ มีความมุ่งหมายที่จะเร่งเพิ่มศักยภาพของประเทศในการรับมือกับความท้าทายที่อาจส่งผลกระทบต่อฐานและเสริมสร้างความสามารถในการสร้างสรรค์ประโยชน์จากโอกาสที่เกิดขึ้นได้อย่างเหมาะสมและทันท่วงที การกำหนดทิศทางการพัฒนาประเทศในระยะของแผนพัฒนาฯ ฉบับที่ ๑๓ จึงมีวัตถุประสงค์ พลิกโฉมประเทศไทยสู่ “สังคมก้าวหน้า เศรษฐกิจสร้างมูลค่าอย่างยั่งยืน” ซึ่งหมายถึงการสร้างการเปลี่ยนแปลงที่ครอบคลุมตั้งแต่ระดับโครงสร้างนโยบาย และกลไก เพื่อมุ่ง

สร้างสังคมที่ก้าวทันพลวัตของโลก และเกื้อหนุนให้คนไทยมีโอกาสที่จะพัฒนาตนเองได้อย่างเต็มศักยภาพ พร้อมกับ การปรับโครงสร้างเศรษฐกิจไปสู่การขับเคลื่อนด้วยเทคโนโลยีนวัตกรรมและความคิดสร้างสรรค์ มีความสามารถในการสร้างมูลค่าเพิ่มที่สูง และคำนึงถึงความยั่งยืนด้านสิ่งแวดล้อม เพื่อให้เป็นไปตามวัตถุประสงค์ข้างต้น แผนพัฒนาฯ ฉบับที่ ๑๓ ได้กำหนดเป้าหมายหลักจำนวน ๕ ประการ ประกอบด้วย

๑. การปรับโครงสร้างการผลิตสู่เศรษฐกิจฐานนวัตกรรม โดยยกระดับขีดความสามารถในการแข่งขันของภาคการผลิตและบริการสำคัญให้สูงขึ้นและสามารถตอบโจทย์พัฒนาการของเทคโนโลยีและสังคมยุคใหม่และเป็นมิตรต่อสิ่งแวดล้อม เชื่อมโยงเศรษฐกิจท้องถิ่นและผู้ประกอบการรายย่อยกับห่วงโซ่มูลค่าของภาคการผลิตและบริการเป้าหมาย รวมถึงพัฒนาระบบนิเวศที่ส่งเสริมการค้าการลงทุนและนวัตกรรม

๒. การพัฒนาคนสำหรับโลกยุคใหม่ โดยพัฒนาให้คนไทยมีทักษะและคุณลักษณะที่เหมาะสมกับโลกยุคใหม่ ทั้งทักษะในด้านความรู้ ทักษะทางพฤติกรรม และคุณลักษณะตามบรรทัดฐานที่ดีของสังคมเตรียมพร้อมกำลังคนที่มีคุณภาพสอดคล้องกับความต้องการของตลาดแรงงาน เอื้อต่อการปรับโครงสร้างเศรษฐกิจไปสู่ภาคการผลิตและบริการเป้าหมายที่มีศักยภาพและผลิตภาพสูงขึ้น รวมทั้งพัฒนาหลักประกันและความคุ้มครองทางสังคมเพื่อส่งเสริมความมั่นคงในชีวิต

๓. การมุ่งสู่สังคมแห่งโอกาสและความเป็นธรรม โดยลดความเหลื่อมล้ำทั้งในเชิงรายได้ ความมั่นคง และโอกาสในการแข่งขันของภาคธุรกิจ สนับสนุนช่วยเหลือกลุ่มเปราะบางและผู้ด้อยโอกาสให้มีโอกาสในการเลื่อนขั้นทางเศรษฐกิจและสังคม รวมถึงจัดให้มีบริการสาธารณะที่มีคุณภาพอย่างทั่วถึงและเท่าเทียม

๔. การเปลี่ยนผ่านไปสู่ความยั่งยืน โดยปรับปรุงการใช้ทรัพยากรธรรมชาติในการผลิตและบริการให้มีประสิทธิภาพและสอดคล้องกับขีดความสามารถในการรองรับของระบบนิเวศ แก้ไขปัญหามลพิษสำคัญ ด้วยวิธีการที่ยั่งยืน โดยเฉพาะมลพิษทางอากาศ ชยะ และมลพิษทางน้ำ และลดการปล่อยก๊าซเรือนกระจกเพื่อมุ่งสู่การปล่อยก๊าซเรือนกระจกสุทธิเป็นศูนย์ในระยะยาว

๕. การเสริมสร้างความสามารถของประเทศไทยในการรับมือกับความเสี่ยงและการเปลี่ยนแปลงภายใต้บริบทโลกใหม่ โดยการสร้างความพร้อมในการรับมือและแสวงหาโอกาสจากการเป็นสังคมสูงวัยการเปลี่ยนแปลงสภาพภูมิอากาศ ภัยโรคระบาด และภัยคุกคามทางไซเบอร์ พัฒนาโครงสร้างพื้นฐานและกลไกทางสถาบันที่เอื้อต่อการเปลี่ยนแปลงสู่ดิจิทัล รวมทั้งปรับปรุงโครงสร้างและระบบการบริหารของภาครัฐให้สามารถตอบสนองต่อการเปลี่ยนแปลงของบริบททางเศรษฐกิจ สังคม และเทคโนโลยีได้อย่างทันเวลา มีประสิทธิภาพ และมีธรรมาภิบาล

๓. หมายเหตุการพัฒนา

เพื่อถ่ายทอดเป้าหมายหลักไปสภาพของการขับเคลื่อนที่ชัดเจนในลักษณะของวาระการพัฒนา (Agenda) ที่เอื้อให้เกิดการทำงานร่วมกันของหลายหน่วยงาน และหลายภาคส่วนในการผลักดันการพัฒนาในเรื่องใดเรื่องหนึ่งให้เกิดผลได้อย่างเป็นรูปธรรม แผนพัฒนาฯ ฉบับที่ ๑๓ จึงได้กำหนด หมายเหตุการพัฒนา จำนวน ๑๓ ประการ ซึ่งเป็นการบ่งบอกถึงสิ่งที่ประเทศไทยปรารถนาจะเป็น มุ่งหวังจะมี หรือต้องการจะ จัด เพื่อสะท้อนประเด็นการพัฒนาที่มีลำดับความสำคัญสูงต่อการพลิกโฉมประเทศไทยสู่ สังคมก้าวหน้าเศรษฐกิจสร้างมูลค่าอย่างยั่งยืน” และการบรรลุเป้าหมายหลักในช่วงระยะเวลา ๕ ปี ของแผนพัฒนาฯ ฉบับที่ ๑๓ โดยหมายเหตุการพัฒนา ทั้ง ๑๓ ประการมีที่มาจากกรณีประเมินโอกาสและความเสี่ยงของไทยในการพัฒนาประเทศภายใต้กรอบของยุทธศาสตร์ชาติ ซึ่งได้มีการพิจารณาถึงแนวโน้มการเปลี่ยนแปลงระดับโลกสถานการณ์การแพร่ระบาดของโรคโควิด-๑๙ รวมถึงผลการพัฒนาในประเทศระยะเวลาที่ผ่านมา

ทั้งนี้ หมายเหตุการพัฒนาที่กำหนดซึ่งเป็นประเด็นที่มีลักษณะเชิงบูรณาการ ซึ่งสามารถนำไปสู่การพัฒนาทั้งในด้านเศรษฐกิจ สังคม ทรัพยากรธรรมชาติและสิ่งแวดล้อมไปพร้อม ๆ กัน ทำให้หมายเหตุแต่ละประการสามารถสนับสนุนเป้าหมายหลักได้มากกว่าหนึ่งข้อ โดยหมายเหตุทั้ง ๑๓ ประการ แบ่งออกได้เป็น ๔ มิติ ดังนี้

๑. มิติภาคการผลิตและบริการเป้าหมาย

หมายเหตุที่ ๑ ไทยเป็นประเทศชั้นนำด้านสินค้าเกษตรและเกษตรแปรรูปมูลค่าสูง

ประกอบด้วยกลยุทธ์ ดังนี้

กลยุทธ์ที่ ๑ การประยุกต์ใช้เทคโนโลยีและนวัตกรรมแบบมุ่งเป้า เพื่อให้เกิดการยกระดับกระบวนการผลิตและสร้างมูลค่าเพิ่ม

กลยุทธ์ที่ ๒ การส่งเสริมการผลิตและการขยายตัวของตลาด ของสินค้าเกษตรและผลิตภัณฑ์เกษตรแปรรูปที่มีมูลค่าเพิ่มสูง

กลยุทธ์ที่ ๓ การขยายผลรูปแบบเกษตรยั่งยืนที่เป็นมิตรกับสิ่งแวดล้อมและมีมูลค่าเพิ่มสูงจากแบบอย่างความสำเร็จในประเทศ

กลยุทธ์ที่ ๔ การพัฒนาระบบบริการจัดการน้ำ เพื่อการเกษตรให้มีความสมดุลระหว่างอุปสงค์และอุปทานรวมทั้งการใช้น้ำซ้ำ

กลยุทธ์ที่ ๕ การส่งเสริมให้เอกชนลงทุนพัฒนาตลาดกลางและตลาดออนไลน์สินค้าเกษตร รวมถึงสินค้ากลุ่มปศุสัตว์และประมง

กลยุทธ์ที่ ๖ การสนับสนุนระบบประกันภัยและรับรองคุณภาพมาตรฐานสินค้าเกษตรและสินค้าเกษตรแปรรูปที่เกษตรกรเข้าถึงได้

กลยุทธ์ที่ ๗ การพัฒนาประสิทธิภาพการบริหารจัดการฟาร์มและกิจกรรมหลังการเก็บเกี่ยว เพื่อลดต้นทุนและเพิ่มมูลค่าผลผลิตของเกษตรกร

กลยุทธ์ที่ ๘ การส่งเสริมให้เกษตรกรมีที่ทำกินและรักษาพื้นที่เกษตรกรรมที่เหมาะสมไว้เป็นหลักฐานการผลิตการเกษตร

กลยุทธ์ที่ ๙ การพัฒนาฐานข้อมูลและคลังข้อมูลที่เกี่ยวข้องกับการเกษตร รวมทั้งผลักดันให้มีการใช้ข้อมูลอย่างมีประสิทธิภาพ

กลยุทธ์ที่ ๑๐ การยกระดับขีดความสามารถของเกษตรกรและสถาบันเกษตรกร

กลยุทธ์ที่ ๑๑ การพัฒนากลไกเพื่อเชื่อมโยงภาคีต่าง ๆ ทั้งภาคเอกชน ส่วนราชการ กลุ่มเกษตรกรและนักวิชาการในพื้นที่ ในการเป็นหุ้นส่วนทางเศรษฐกิจในการพัฒนาภาคเกษตรตลอดห่วงโซ่อุปทาน

หมายเหตุที่ ๒ ไทยเป็นจุดหมายของการท่องเที่ยวที่เน้นคุณภาพและความยั่งยืน ประกอบด้วย
กลยุทธ์ ดังนี้

กลยุทธ์ที่ ๑ การส่งเสริมการพัฒนากิจกรรม สินค้า และบริการ การท่องเที่ยวมูลค่าเพิ่มสูง

กลยุทธ์ที่ ๒ การพัฒนาและยกระดับการท่องเที่ยวที่มีศักยภาพรองรับนักท่องเที่ยวทั่วไป

กลยุทธ์ที่ ๓ การยกระดับบริการและการบริหารจัดการการท่องเที่ยวให้ได้มาตรฐานเป็นที่ยอมรับของตลาดสากล

กลยุทธ์ที่ ๔ การพัฒนาทักษะและศักยภาพของบุคลากรในภาคการท่องเที่ยว

กลยุทธ์ที่ ๕ การปรับปรุงกฎหมาย/กฎระเบียบ และขั้นตอนที่ล่าช้าและเป็นอุปสรรคต่อการทำธุรกิจ และการขอใบอนุญาตของผู้ประกอบการรายย่อย

กลยุทธ์ที่ ๖ การพัฒนาระบบข้อมูลการท่องเที่ยวให้เป็นระบบการท่องเที่ยวอัจฉริยะที่นักท่องเที่ยวผู้ประกอบการ และภาครัฐ สามารถเข้าถึงและใช้ประโยชน์ได้ง่าย

หมวดหมู่ที่ ๓ ไทยเป็นฐานการผลิตยานยนต์ไฟฟ้าที่สำคัญของโลก ประกอบด้วยกลยุทธ์ ดังนี้

กลยุทธ์ที่ ๑ การส่งเสริมให้ผู้ใช้ในภาคส่วนต่าง ๆ ของประเทศปรับเปลี่ยนมาใช้ยานยนต์ไฟฟ้าเพิ่มมากขึ้น

กลยุทธ์ที่ ๒ การสนับสนุนให้เกิดการขยายตัวของตลาดส่งออกยานยนต์ไฟฟ้า

กลยุทธ์ที่ ๓ การกำหนดเป้าหมาย/แผน และดำเนินการเปลี่ยนผ่านอุตสาหกรรมยานยนต์เดิมไปสู่ยานยนต์ไฟฟ้า อย่างเป็นระบบชัดเจนตลอดทั้งห่วงโซ่อุปทาน ในระยะ ๕ ปี

กลยุทธ์ที่ ๔ การยกระดับขีดความสามารถของผู้ประกอบการไทยในการลงทุนผลิตยานยนต์ไฟฟ้า แบตเตอรี่และชิ้นส่วนสำคัญ

กลยุทธ์ที่ ๕ มาตรการสำหรับกลุ่มผู้ได้รับผลกระทบ

กลยุทธ์ที่ ๖ การวิจัยพัฒนาเทคโนโลยีและนวัตกรรมที่เกี่ยวข้องกับยานยนต์ไฟฟ้าและยานยนต์ไร้คนขับ

กลยุทธ์ที่ ๗ โครงสร้างพื้นฐานด้านพลังงานที่มีความพร้อมรองรับปริมาณการใช้งานยานยนต์ไฟฟ้าในอนาคตได้อย่างเหมาะสมและเพียงพอ

กลยุทธ์ที่ ๘ การปรับปรุงและจัดทำกฎระเบียบที่เกี่ยวข้องให้เอื้อกับการเติบโตอุตสาหกรรมยานยนต์ไฟฟ้าและให้ความสำคัญกับการบูรณาการการทำงานร่วมกันระหว่างรัฐและเอกชน

กลยุทธ์ที่ ๙ การผลิตและพัฒนาทักษะแรงงานให้สอดคล้องกับความต้องการของอุตสาหกรรมยานยนต์ไฟฟ้า

กลยุทธ์ที่ ๑๐ มาตรฐานด้านคุณสมบัติและความปลอดภัย

กลยุทธ์ที่ ๑๑ การสนับสนุนเงินทุนให้กับผู้ประกอบการที่ลงทุนในอุตสาหกรรมยานยนต์พลังงานสะอาด

หมวดหมู่ที่ ๔ ไทยเป็นศูนย์กลางทางการแพทย์และสุขภาพมูลค่าสูง ประกอบด้วยกลยุทธ์ ดังนี้

กลยุทธ์ที่ ๑ บริหารการแพทย์ที่มีศักยภาพในการสร้างมูลค่าทางเศรษฐกิจ

กลยุทธ์ที่ ๒ ไทยเป็นศูนย์กลางบริการเพื่อส่งเสริมสุขภาพระดับโลก

กลยุทธ์ที่ ๓ การสร้างมูลค่าเพิ่มให้อุตสาหกรรมทางการแพทย์และสุขภาพ

กลยุทธ์ที่ ๔ การสร้างเสริมขีดความสามารถทางวิชาการด้านการศึกษา วิจัย และเทคโนโลยีทางการแพทย์

กลยุทธ์ที่ ๕ การบริหารจัดการระบบบริการสุขภาพบนพื้นฐานความสมดุลทางเศรษฐกิจและสุขภาพของคนไทย

กลยุทธ์ที่ ๖ การยกระดับศักยภาพระบบบริหารจัดการภาวะฉุกเฉินด้านสาธารณสุขเพื่อลดผลกระทบต่อบริการทางเศรษฐกิจและสุขภาพ

ภายใต้กระแสแนวโน้มการเปลี่ยนแปลงที่เกิดขึ้น อาทิ ความก้าวหน้าของเทคโนโลยีอย่างพลิกผัน การเปลี่ยนแปลงโครงสร้างประชากรสู่สังคมสูงวัย และภาวะโลกร้อนจากการเปลี่ยนแปลงสภาพภูมิอากาศ ร่วมกับปัจจัยเร่งจากการแพร่ระบาดของโรคโควิด-๑๙ ที่ก่อให้เกิดความผันผวนของสถานการณ์[ทางเศรษฐกิจ สังคมและสิ่งแวดล้อมแก่หลายประเทศทั่วโลก รวมถึงประเทศไทยนั้น พบว่าแนวโน้มการเปลี่ยนแปลงดังกล่าวสามารถนำมาซึ่งโอกาสและความเสี่ยงที่จะช่วยผลักดันให้การพัฒนาประเทศไทยในระยะต่อไปให้เกิดผลสำเร็จหรือเป็นอุปสรรค หน่วงรั้งการขับเคลื่อนการพัฒนาประเทศให้ไม่สามารถบรรลุเป้าหมายที่กำหนดไว้ ขึ้นอยู่กับบริบทหรือศักยภาพและขีดความสามารถของประเทศในการรับมือกับการเปลี่ยนแปลงที่เกิดขึ้น โดยโอกาสที่สำคัญสำหรับประเทศไทยซึ่งมีที่มาจากแนวโน้มการเปลี่ยนแปลงในระดับโลก พบว่ามีที่มาจากความก้าวหน้าและความแพร่หลายของเทคโนโลยีเป็นหลัก ซึ่งการสรรค์สร้างประโยชน์จากเทคโนโลยีให้เกิดเป็นโอกาสสำหรับประเทศไทยได้นั้น ต้องอาศัยการพัฒนาคนและระบบบริหารจัดการด้านดิจิทัลและข้อมูลสารสนเทศให้มีความพร้อมเพื่อรองรับโอกาสที่เกิดขึ้นจากการเปลี่ยนแปลงให้กระจายลงสู่ทุกภาคส่วนอย่างทั่วถึง เท่าทันขณะเดียวกัน ความเสี่ยงที่คาดว่าจะส่งผลกระทบต่อเศรษฐกิจและเป็นความท้าทายที่สำคัญต่อประเทศไทยในการที่จะต้องเร่งแสวงหาแนวทางในการแก้ไขรับมือ นั้น พบว่ามาจากแนวโน้มด้านการเปลี่ยนแปลงโครงสร้างประชากร ความเหลื่อมล้ำด้านดิจิทัลรวมถึงปัญหาสิ่งแวดล้อมและภัยธรรมชาติ ซึ่งจะบั่นทอนขีดความสามารถ ในการแข่งขันของประเทศ รวมถึงยังอาจเป็นเงื่อนไขท้าทายต่อมิติการพัฒนาทรัพยากรมนุษย์และการสร้างความเสมอภาคในสังคม ซึ่งบริบทสถานการณ์ของประเทศไทยที่ยังมีข้อจำกัดภายในหลายประการนั้น หากไม่ได้รับการแก้ไขอย่างเร่งด่วนแล้ว อาจส่งผลให้ประเทศไทยมีความเปราะบางยิ่งขึ้นเมื่อต้องเผชิญกับความเสี่ยงต่าง ๆ ที่มีความผันผวนสูง ตลอดจนอาจพลาดโอกาสที่จะใช้ประโยชน์จากพลวัตการเปลี่ยนแปลงที่เกิดขึ้นในการพัฒนาประเทศไปสู่เป้าหมายที่ต้องการ และส่งผลให้ประเทศไทยไม่สามารถก้าวตามโลกได้อย่างเท่าทัน นำไปสู่การสูญเสียความสามารถในการแข่งขันในระยะยาวและอาจต้องจมกับปัญหาเรื้อรังที่ฉุดรั้งความก้าวหน้า ของประเทศในทุกมิติอย่างไม่อาจหลีกเลี่ยงได้เพื่อให้สามารถขับเคลื่อนการพัฒนาประเทศในช่วงระยะเวลาของแผนพัฒนาฯ ฉบับที่ ๑๓ (พ.ศ. ๒๕๖๖-๒๕๗๐) ให้เกิดผลสัมฤทธิ์ในทิศทางที่จะนำไปสู่การบรรลุเป้าหมายตามยุทธศาสตร์ชาติ ๒๐ ปี ภายใต้ยุทธศาสตร์ชาติตามกรอบระยะเวลาที่คาดหวังไว้ได้

ทั้งนี้ การยกระดับสมรรถนะและศักยภาพของประเทศไทยในระยะเวลานั้นใกล้เคียงจะไม่สามารถเกิดขึ้นได้ อย่างเป็นรูปธรรมหากอาศัยเพียงการมุ่งแก้ไขปัญหเฉพาะหน้าหรือการปรับเปลี่ยนแนวทางการดำเนินงานในรายละเอียดเพียงเล็กน้อย เนื่องจากการปรับตัวแบบค่อยเป็นค่อยไปจะไม่เท่าทันต่อพลวัตการเปลี่ยนแปลงที่เกิดขึ้นอย่างรวดเร็วฉับพลันในยุคปัจจุบัน อีกทั้งยังไม่เพียงพอสำหรับการรับมือกับความเสี่ยงที่อาจส่งผลกระทบต่อทุนแรงและแผ่ขยายในวงกว้าง หรือทันต่อการแสวงหาโอกาสที่จะสร้างผลประโยชน์ที่ผลักดันให้ประเทศไทยสามารถบรรลุเป้าหมายในการพัฒนาภายใต้กรอบยุทธศาสตร์ชาติได้ตามกรอบระยะเวลาที่กำหนด

(๑) พลิกโฉมประเทศไทยสู่เศรษฐกิจสร้างคุณค่า สังคมเดินหน้าอย่างยั่งยืน (Transformation to Hi-Value and Sustainable Thailand) การวางกรอบทิศทางการพัฒนาประเทศในระยะของแผนพัฒนาฯ ฉบับที่ ๑๓ มีจุดประสงค์เพื่อ **พลิกโฉมประเทศไทย หรือ เปลี่ยนแปลงประเทศขนานใหญ่ (Thailand's Transformation)** ภายใต้แนวคิด “Resilience” ซึ่งมีจุดมุ่งหมายในการลดความเปราะบาง สร้างความพร้อมในการรับมือกับการเปลี่ยนแปลง สามารถปรับตัวให้อยู่รอดได้ในสภาวะวิกฤติ โดยสร้างภูมิคุ้มกันทั้งในระยะสั้นและระยะยาวเพื่อให้ประเทศสามารถเติบโตได้อย่างยั่งยืน โดยการพลิกโฉมประเทศไทยครอบคลุมตั้งแต่การเปลี่ยนแปลงในระดับโครงสร้าง นโยบาย และกลไก ในขณะเดียวกัน กรอบแผนพัฒนาฯ ฉบับที่ ๑๓ ยังมุ่งกำหนดทิศทาง การพัฒนาประเทศให้สอดคล้องกับปรัชญาของเศรษฐกิจพอเพียง ผ่านการสร้างสมดุลในการกระจายผลประโยชน์จากการพัฒนาแก่ทุกภาคส่วนเศรษฐกิจและสังคมอย่างเป็นธรรม รวมทั้งการสร้างสมดุลระหว่าง

ความสามารถในการแข่งขันกับต่างประเทศกับความสามารถในการพึ่งตนเอง พร้อมทั้งการปรับเปลี่ยนองคาพยพในมิติต่าง ๆ ให้เท่าทันและสอดคล้องกับพลวัตและบริบทใหม่ของโลก โดยคำนึงถึงเงื่อนไขของสถานการณ์และทรัพยากรของประเทศ นอกจากนี้ กรอบแผนพัฒนาฯ ฉบับที่ ๑๓ ยังให้ความสำคัญกับเป้าหมายการพัฒนาอย่างยั่งยืน ในการเสริมสร้างคุณภาพชีวิตที่ดีของประชาชนทุกกลุ่ม และส่งต่อทรัพยากรธรรมชาติและสิ่งแวดล้อมที่ดีไปยังคนรุ่นต่อไป เพื่อให้การขับเคลื่อนการพัฒนาประเทศเกิดผลสัมฤทธิ์ตามเป้าหมายที่กำหนดไว้ในยุทธศาสตร์ชาติ และสอดคล้องกับแนวคิดการพัฒนาประเทศทั้งหมดตามที่กล่าวถึงข้างต้น การพลิกโฉมประเทศไทย(Thailand's Transformation) ในระยะแผนพัฒนาฯ ฉบับที่ ๑๓ จึงมีเป้าหมายหลักเพื่อพลิกโฉมประเทศไปสู่ “เศรษฐกิจสร้างคุณค่า สังคมเดินหน้าอย่างยั่งยืน” หรือ “Hi-Value and Sustainable Thailand” โดยใช้องค์ความรู้ ความคิดสร้างสรรค์ เทคโนโลยี และนวัตกรรมเป็นเครื่องมือในการขับเคลื่อนการยกระดับศักยภาพและพัฒนาประเทศในทุกมิติ เพื่อสนับสนุน เสริมสร้างการสร้างความมูลค่าเพิ่มทางเศรษฐกิจและขีดความสามารถในการแข่งขัน และเพื่อส่งเสริมโอกาสและความเสมอภาคทางสังคมอย่างทั่วถึง ตลอดจนเพื่อให้เกิดการปรับเปลี่ยนรูปแบบการผลิตและการบริโภคให้เป็นมิตรกับสิ่งแวดล้อม ให้เป็นไปในทิศทางที่ประเทศสามารถปรับตัวและรองรับกับการเปลี่ยนแปลงได้อย่างเท่าทัน ตลอดจนสามารถอยู่รอดและเติบโตได้อย่างต่อเนื่องในระยะยาวไปพร้อมกับการรักษาความยั่งยืนของทรัพยากรธรรมชาติและสิ่งแวดล้อม

(๒) องค์กรประกอบหลักของการขับเคลื่อนประเทศสู่ “เศรษฐกิจสร้างคุณค่า สังคมเดินหน้าอย่างยั่งยืน” (Hi-Value and Sustainable Thailand) เนื่องด้วยเป้าประสงค์ที่ต้องการให้แผนพัฒนาเศรษฐกิจและสังคมแห่งชาติ ทำหน้าที่ระบุทิศทางการพัฒนาประเทศที่ควรมุ่งเน้นได้อย่างชัดเจน การกำหนดกรอบแผนพัฒนาฯ ฉบับที่ ๑๓ จึงมุ่งเน้นคัดเลือกประเด็นการพัฒนาที่มีลำดับความสำคัญสูงในการพลิกโฉมประเทศไทยสู่ Hi-Value and Sustainable Thailand ในองค์กรประกอบสำคัญ ๔ ประการ ได้แก่

- ๑) เศรษฐกิจมูลค่าสูงที่เป็นมิตรต่อสิ่งแวดล้อม(High Value-Added Economy)
- ๒) สังคมแห่งโอกาสและความเสมอภาค(High Opportunity Society)
- ๓) วิถีชีวิตที่ยั่งยืน(Eco-Friendly Living) และ
- ๔) ปัจจัยสนับสนุนการพลิกโฉมประเทศ(Key Enablers for Thailand's Transformation)

โดยภายใต้องค์กรประกอบในแต่ละด้านได้มีการกำหนด “หมุดหมาย”(Milestones) ซึ่งเป็นการบ่งบอกถึงสิ่ง ที่ประเทศไทยปรารถนาจะ ‘เป็น’ มุ่งหวังจะ ‘มี’ หรือต้องการจะ ‘ขจัด’ ในช่วงระยะเวลา ๕ ปี ของแผนพัฒนาฯ ฉบับที่ ๑๓ เพื่อสะท้อนประเด็นการพัฒนาที่มีความสำคัญต่อการพลิกโฉมประเทศสู่การเป็น Hi-Value and Sustainable Thailand ภายในปี ๒๕๗๐ โดยรายละเอียดขององค์กรประกอบทั้ง ๔ ด้าน และหมุดหมาย มีดังนี้

แผนภาพที่ ๑ Hi-Value and Sustainable Thailand



๑) เศรษฐกิจมูลค่าสูงที่เป็นมิตรต่อสิ่งแวดล้อม (High Value-Added Economy)

ไทยมีความสามารถในการแข่งขันสูง บนพื้นฐานของการสร้างมูลค่าเพิ่ม จากการพัฒนาต่อยอด แลใช้ประโยชน์จากองค์ความรู้ ความคิดสร้างสรรค์ เทคโนโลยี และนวัตกรรม พร้อมกับการลดผลกระทบเชิงลบ ต่อสิ่งแวดล้อม และมีการใช้ทรัพยากรธรรมชาติอย่างมีประสิทธิภาพ โดยการปรับทิศทางของภาคการผลิตเดิมที่มี **ความสำคัญ** แต่มีความเสี่ยงที่จะสูญเสียความสามารถในการแข่งขันในอนาคต และมีความเสี่ยงที่จะสูญเสียส่วนแบ่งทางการตลาดหรือได้รับผลกระทบเชิงลบจากกระแสการเปลี่ยนแปลงของโลกหากไม่มีการปรับตัว และส่งเสริมภาคการผลิตที่ไทยมีศักยภาพ สอดรับกับทิศทางการเปลี่ยนแปลงของโลก โดยหมายความว่าประเทศต้องบรรลุให้ได้ภายในระยะ ๕ ปีของแผนพัฒนาฯ ฉบับที่ ๑๓ เพื่อให้เป้าหมายของการมี “เศรษฐกิจมูลค่าสูงที่เป็นมิตรต่อสิ่งแวดล้อม” บังเกิดผลอย่างเป็นรูปธรรม ประกอบด้วย

หมายเหตุที่ ๑ ไทยเป็นประเทศชั้นนำด้านสินค้าเกษตรและเกษตรแปรรูปมูลค่าสูง ภาคเกษตรและอุตสาหกรรมแปรรูปผลผลิตทางการเกษตรเป็นแหล่งรายได้และการจ้างงานที่สำคัญอย่างไ้ทุกภาคการ เกษตรและอุตสาหกรรมแปรรูปการเกษตรของไทยกำลังเผชิญกับความท้าทายหลายประการที่อาจลดทอนความสามารถในการแข่งขัน อาทิ การแข่งขันด้านราคาที่รุนแรงขึ้นในกลุ่มสินค้าที่มีมูลค่าเพิ่มต่ำ การเปลี่ยนแปลงสภาพภูมิอากาศ มาตรฐานด้านความปลอดภัยในระดับนานาชาติที่เข้มงวดขึ้น ต้นทุนในการจัดหาหน้าเพื่อการเกษตรและค่าจ้างแรงงานที่เพิ่มสูงขึ้น ในขณะเดียวกัน ความก้าวหน้าของเทคโนโลยี โดยเฉพาะเทคโนโลยีชีวภาพ เทคโนโลยีอัตโนมัติ และเทคโนโลยีดิจิทัล จะเป็นเครื่องมือสำคัญที่ภาคการเกษตรและอุตสาหกรรมแปรรูปการเกษตรสามารถนำมาใช้

จัดการกับความเสี่ยงและข้อจำกัดข้างต้นและยังเป็นโอกาสในการเพิ่มมูลค่าของผลผลิต ซึ่งจะนำไปสู่การยกระดับรายได้ของเกษตรกรและผู้ประกอบการแปรรูป รวมทั้งการใช้ทรัพยากรธรรมชาติในการเกษตรที่มีประสิทธิภาพ

หมวดหมู่ที่ ๒ ไทยเป็นจุดหมายของการท่องเที่ยวที่เน้นคุณค่าและความยั่งยืน การท่องเที่ยวเป็นภาคบริการที่สำคัญของไทย โดยสร้างมูลค่าเพิ่มสูงถึงร้อยละ ๑๘ ของ GDP มีการจ้างงานกว่า ๘.๓ ล้านตำแหน่ง และมีห่วงโซ่อุปทานขนาดใหญ่ที่เชื่อมโยงไปยังหลายอุตสาหกรรม การท่องเที่ยวจึงเป็นหนึ่งในกลไกขับเคลื่อนเศรษฐกิจที่สำคัญของประเทศมาอย่างต่อเนื่อง แต่ด้วยรูปแบบกิจกรรมและการดำเนินธุรกิจการท่องเที่ยวของประเทศไทยที่ผ่านมาเน้นให้ความสำคัญกับการสร้างรายได้อย่างรวดเร็วจากการดึงดูดนักท่องเที่ยวต่างชาติปริมาณมาก ๆ ซึ่งส่งผลให้เกิดความเสื่อมโทรมของสิ่งแวดล้อมและแหล่งท่องเที่ยวอย่างรวดเร็ว เมื่อประกอบกับสถานการณ์แพร่ระบาดของโรคโควิด-๑๙ ที่ส่งผลกระทบต่อให้กิจกรรมทางเศรษฐกิจโดยเฉพาะธุรกิจภาคบริการที่เกี่ยวข้องกับการท่องเที่ยวหยุดชะงักทั่วโลก และอาจทำให้รูปแบบของตลาดการท่องเที่ยวต้องเปลี่ยนแปลงไปในระยะยาว เมื่อพิจารณาประกอบกับบริบทความเปลี่ยนแปลงทางเศรษฐกิจและสังคมในระดับโลกที่ส่งผลให้รูปแบบการเดินทางและพฤติกรรมการท่องเที่ยวเปลี่ยนไป ก่อให้เกิดโอกาสในการใช้จุดเด่นและความสร้างสรรค์เพื่อพลิกฟื้นรูปแบบการท่องเที่ยวไทยสู่ท่องเที่ยวที่มีมูลค่าสูง มีเอกลักษณ์บนพื้นฐานของความรับผิดชอบต่อสังคมและสิ่งแวดล้อม เพื่อให้แหล่งท่องเที่ยวและทรัพยากรธรรมชาติได้รับการฟื้นฟูอันเป็นการมุ่งเน้นสู่การเจริญเติบโตอย่างยั่งยืน

หมวดหมู่ที่ ๓ ไทยเป็นฐานการผลิตยานยนต์ไฟฟ้าของอาเซียน ประเทศไทยเป็นฐานการผลิตยานยนต์สันดาปภายในที่สำคัญแห่งหนึ่งของโลก อย่างไรก็ตามอุตสาหกรรมยานยนต์เป็นภาคการผลิตที่จะเผชิญการเปลี่ยนแปลงของเทคโนโลยีที่พลิกผันที่สุด ประกอบกับแนวโน้มความพยายามในการลดก๊าซเรือนกระจกระดับโลก ส่งผลให้หลายประเทศมีนโยบายที่จะยกเลิกการใช้ยานยนต์ที่ใช้เชื้อเพลิงฟอสซิลในอนาคตอันใกล้ ดังนั้นการสนับสนุนให้เกิดการปรับนิเวศของอุตสาหกรรมยานยนต์ของไทยไปสู่ยานยนต์ไฟฟ้าจะเป็นโอกาสในการพัฒนาขีดความสามารถในการแข่งขันและเพิ่มการจ้างงานในอนาคต นอกจากนี้การเปลี่ยนผ่านของการใช้รถยนต์ภายในประเทศไปสู่การใช้ยานยนต์ไฟฟ้า ยังจะช่วยลดปริมาณการปล่อยมลพิษอากาศและก๊าซเรือนกระจกได้อีกด้วย

หมวดหมู่ที่ ๔ ไทยเป็นศูนย์กลางทางการแพทย์และสุขภาพมูลค่าสูง อุตสาหกรรมและบริการทางการแพทย์และสุขภาพครบวงจรเป็นการต่อยอดจากธุรกิจการรักษาพยาบาลและการท่องเที่ยวเชิงสุขภาพที่ประเทศไทยมีฐานเดิมที่แข็งแกร่งและมีห่วงโซ่อุปทานเชื่อมโยงต่อเนื่องครอบคลุมหลายอุตสาหกรรม ซึ่งแม้โลกจะเกิดวิกฤตการณ์แพร่ระบาดของโรคโควิด-๑๙ ประเทศไทยก็ยังได้รับการยอมรับในระดับสากลถึงระบบสาธารณสุขที่มีประสิทธิภาพและสามารถรับมือกับการแพร่ระบาดได้เป็นอย่างดีอุตสาหกรรมและบริการทางการแพทย์และสุขภาพครบวงจรของไทยจึงมีศักยภาพที่จะเป็นกำลังหลักในการขับเคลื่อนเศรษฐกิจในอนาคต โดยสามารถใช้ประโยชน์จากโอกาสที่มาพร้อมกับความก้าวหน้าทางเทคโนโลยีกระแสความตระหนักถึงความสำคัญของสุขภาพ รวมถึงการเข้าสู่สังคมสูงวัยทั่วโลกที่ส่งผลให้เกิดความต้องการสินค้าและบริการทางการแพทย์และการดูแลสุขภาพมีความเฉพาะทางและมีคุณภาพเพิ่มสูงขึ้น ซึ่งต้องอาศัยการสนับสนุนการลงทุนในงานวิจัยและพัฒนาผลิตภัณฑ์ทางการแพทย์ให้มีคุณภาพสูงและได้มาตรฐานสากล รวมถึงการต่อยอดองค์ความรู้และใช้ประโยชน์จากเทคโนโลยีเพื่อยกระดับการให้บริการทางการแพทย์และการส่งเสริมสุขภาพขั้นสูงอย่างต่อเนื่อง พร้อมทั้งพัฒนาคุณภาพและศักยภาพของระบบสาธารณสุขในภาพรวมให้เพียงพอและมีการกระจายตัวบุคลากรและทรัพยากรด้านสาธารณสุขอย่างเหมาะสม

หมายเหตุที่ ๕ ไทยเป็นประตูการค้าการลงทุนและจุดยุทธศาสตร์ทางโลจิสติกส์ที่สำคัญของภูมิภาค ความได้เปรียบด้านภูมิรัฐศาสตร์และศักยภาพทางเศรษฐกิจของประเทศไทยและแนวโน้มการขับเคลื่อนเศรษฐกิจ บนความปกติใหม่ภายใต้แนวคิดภูมิภาคนิยม (Regionalism) ประกอบกับไทยเป็นประเทศที่มีแนวระเปียงเศรษฐกิจ ระดับภูมิภาคพาดผ่านมากที่สุด มีเส้นทางคมนาคมขนส่งและโลจิสติกส์ที่ครอบคลุม ได้มาตรฐาน และโครงสร้าง พื้นฐานที่มีคุณภาพเชื่อมโยงพื้นที่เศรษฐกิจหลักทั้งในประเทศและแนวชายแดนรอบด้าน มีฐานเศรษฐกิจเชื่อมโยง กับห่วงโซ่คุณค่าโลก พร้อมทั้งมีความพร้อมด้านสิ่งอำนวยความสะดวกทางการค้าและการลงทุนระหว่างประเทศ ส่งผลให้ประเทศไทยมีโอกาสพัฒนาสู่การเป็นประตูการค้าการลงทุนที่สำคัญของภูมิภาคหากมีการเพิ่มประสิทธิภาพ การขนส่งและการเชื่อมโยงโครงข่ายโลจิสติกส์ในอาเซียนอย่างไร้รอยต่อ

หมายเหตุที่ ๖ ไทยเป็นฐานการผลิตอิเล็กทรอนิกส์อัจฉริยะและบริการดิจิทัลของอาเซียน ประเทศไทยมีฐานอุตสาหกรรมอิเล็กทรอนิกส์ที่เข้มแข็ง โดยมีการส่งออกสินค้าอิเล็กทรอนิกส์คิดเป็นมูลค่ากว่าร้อยละ ๑๕.๔ ของการส่งออกทั้งหมด มีโครงสร้างพื้นฐานด้านดิจิทัลที่ครอบคลุมประชากรส่วนใหญ่ของประเทศและมีคุณภาพสูง รวมทั้งมีตลาดอุปกรณ์อิเล็กทรอนิกส์และบริการด้านดิจิทัลขนาดใหญ่อันดับต้นๆ ของอาเซียน อย่างไรก็ตาม ห่วงโซ่ มูลค่าในประเทศไทยส่วนใหญ่เป็นกิจกรรมที่สร้างมูลค่าเพิ่มต่ำ อาทิ การรับจ้างผลิต และยังขาดการพัฒนาองค์ ความรู้ด้านเทคโนโลยีในเชิงพาณิชย์เป็นของตัวเอง และโดยที่การเปลี่ยนผ่านสู่ยุคดิจิทัล (Digital Transformation) ได้ผลักดันให้ภาครัฐ ภาคเอกชน และภาคประชาชน ต้องมีการใช้งานเทคโนโลยีดิจิทัล ทั้งในมิติด้านเศรษฐกิจ และในชีวิตประจำวันมากขึ้น ในช่วงระยะเวลาของแผนพัฒนาฉบับที่ ๑๓ จึงเป็นโอกาสที่สำคัญของประเทศในการ ปรับบทบาท จากหนึ่งในห่วงโซ่ที่เปราะบางและสร้างมูลค่าได้ต่ำสู่ การเป็นฐานการผลิตสินค้าขั้นสูงและบริการ ที่เกี่ยวข้องกับเทคโนโลยีดิจิทัล เพื่อยกระดับผลิตภาพสร้างมูลค่าเพิ่ม และเกื้อหนุนการเปลี่ยนแปลงทางดิจิทัลในทุก ภาคส่วนโดยขอบเขตของเป้าหมายการดำเนินงานในแต่ละหมายเหตุ

๒) สังคมแห่งโอกาสและความเสมอภาค (High Opportunity Society)

ทุกกลุ่มคนในประเทศมีโอกาสในการเลื่อนสถานะทางเศรษฐกิจและสังคมอย่างเต็มศักยภาพประชาชน ได้รับควบคุมครองทางสังคมที่เพียงพอ เหมาะสม ทุกภาคส่วนในสังคมมีส่วนร่วมและได้รับประโยชน์จากการ เจริญเติบโตทางเศรษฐกิจอย่างเสมอภาค และประเทศมีความเหลื่อมล้ำลดลงในทุกมิติโดยการใช้เทคโนโลยี ฐานข้อมูลสารสนเทศ และดิจิทัลแพลตฟอร์ม เป็นเครื่องมือในการส่งเสริมการแข่งขันที่เปิดกว้างและเป็นธรรม เพื่อลดความเหลื่อมล้ำในเชิงธุรกิจ และผลักดันให้เกิดการเพิ่มผลิตภาพและพัฒนานวัตกรรมอย่างต่อเนื่อง การส่งเสริมกิจกรรมทางเศรษฐกิจและยกระดับคุณภาพบริการสาธารณะในเมืองหลักและท้องถิ่นต่างจังหวัด เพื่อลด ความเหลื่อมล้ำในเชิงพื้นที่ ตลอดจนการช่วยเหลือผู้มีรายได้น้อยด้วยโอกาสอย่างตรงกับปัญหาความต้องการ การใช้นโยบายการเงินการคลังเพื่อสนับสนุนการกระจายรายได้ และการจัดควบคุมครองทางสังคมอย่างมี ประสิทธิภาพ เพื่อเพิ่มพลวัตการเลื่อนสถานะทางเศรษฐกิจและสังคม(socioeconomic mobility) ทั้งนี้ การมุ่ง ลดความเหลื่อมล้ำในเชิงธุรกิจ เชิงพื้นที่ และเพิ่มพลวัตการเลื่อนสถานะทางเศรษฐกิจและสังคมดังกล่าวจะนำไปสู่ การลดความเหลื่อมล้ำทางรายได้ ความมั่งคั่ง และการเข้าถึงการศึกษา สาธารณสุข และบริการสาธารณะอื่นๆ ที่มี คุณภาพ โดยหมายเหตุที่ต้องบรรลุในห่วงระยะเวลาของแผนพัฒนาฯ ฉบับที่๑๓ เพื่อผลักดันการสร้าง “สังคมแห่ง โอกาสและความเสมอภาค” อย่างเป็นรูปธรรมประกอบด้วย

หมายเหตุที่ ๗ ไทยมี SMEs ที่เข้มแข็ง มีศักยภาพสูง และสามารถแข่งขันได้" เศรษฐกิจไทยขับเคลื่อน โดย SMEs ถึงร้อยละ ๔๓.๒ และมีการจ้างงานกว่า ๑๑ ล้านคน แต่ SMEs ส่วนใหญ่มีข้อจำกัดทั้ง ในด้านการเข้าถึงแหล่งเงินทุน การจัดหาแรงงาน และการแข่งขันกับธุรกิจขนาดใหญ่ อีกทั้งยังมีแนวโน้มที่จะต้อง เผชิญการแข่งขันที่รุนแรงมากขึ้นจากการเปลี่ยนแปลงอย่างรวดเร็วของเทคโนโลยีสารสนเทศและการสื่อสาร ซึ่งอาจ

ส่งผลให้ผู้บริโภคเปลี่ยนพฤติกรรมการบริโภคได้อย่างรวดเร็วและยังเปิดโอกาสให้ผู้ประกอบการรายใหม่สามารถเข้ามาแข่งขันในตลาดได้ง่ายขึ้น นอกจากนี้ สภาพเศรษฐกิจโลกที่ชะลอตัวยังเป็นปัจจัยเสี่ยงสำคัญที่ส่งผลให้ SMEs จำนวนมากได้รับผลกระทบและมีแนวโน้มต้องปิดกิจการ ส่งผลต่อการจ้างงาน และคุณภาพชีวิตของประชาชนในที่สุด การเพิ่มโอกาสและเร่งพัฒนาศักยภาพของ SMEs ให้สามารถใช้เทคโนโลยีและนวัตกรรมในการดำเนินธุรกิจตลอดกระบวนการ และสามารถปรับตัวสู่ธุรกิจใหม่ที่มีแนวโน้มความต้องการมากขึ้นและสอดคล้องกับทิศทางการพัฒนาประเทศ อาทิ สินค้าที่เป็นมิตรต่อสิ่งแวดล้อม จะช่วยลดทอนความเสี่ยงดังกล่าว พร้อมทั้งลดความเหลื่อมล้ำในด้านรายได้ ความมั่งคั่ง เพิ่มการแข่งขันในตลาดซึ่งเป็นปัจจัยสำคัญที่จะนำไปสู่การยกระดับผลิตภาพ พัฒนาเทคโนโลยีและนวัตกรรมอย่างต่อเนื่อง และเสริมสร้างความสามารถในการแข่งขันของประเทศในระยะยาว

หมายเหตุที่ ๘ ไทยมีพื้นที่และเมืองหลักของภูมิภาคที่มีความเจริญทางเศรษฐกิจทันสมัยและนำอยู่ ฐานเศรษฐกิจหลักของประเทศอยู่ในพื้นที่กรุงเทพมหานครและปริมณฑล และภาคตะวันออก โดยมีกรุงเทพมหานครเป็นเมืองโตเดี่ยว ซึ่งมีระดับการพัฒนาทางเศรษฐกิจและโครงสร้างพื้นฐานที่สูงกว่าเมืองหลักอื่น ๆ ของประเทศอย่างมาก ส่งผลให้เกิดความเหลื่อมล้ำเชิงพื้นที่ ซึ่งนำไปสู่ความเหลื่อมล้ำในมิติด้านโอกาสอื่น ๆ ทั้งด้านการทำงาน รายได้ และการเข้าถึงการศึกษาและบริการสาธารณสุขที่มีคุณภาพความเหลื่อมล้ำเชิงพื้นที่จึงเป็นข้อจำกัดในการพัฒนาประเทศของไทยมาโดยตลอด อย่างไรก็ตามพื้นที่ในภาคต่าง ๆ ของประเทศมีศักยภาพและโอกาสที่สามารถนำมาสร้างมูลค่าเพิ่มเพื่อสนับสนุนการขับเคลื่อนเศรษฐกิจของภาคและประเทศโดยรวม ในขณะเดียวกัน ความก้าวหน้าเทคโนโลยีดิจิทัลที่สามารถช่วยให้การกระจายกิจกรรมทางเศรษฐกิจเป็นไปได้อย่างขึ้น การย้ายถิ่นฐานของแรงงานกลับสู่ท้องถิ่นต่างจังหวัดจากวิกฤตโควิด-๑๙ และกระแสการให้ความสำคัญกับเศรษฐกิจระดับภูมิภาค (Regionalization) จะเป็นทั้งโอกาสและแรงผลักดันในการพัฒนาพื้นที่ทั้งในแง่ของการส่งเสริมการค้าการลงทุน การเสริมสร้างศักยภาพของท้องถิ่นและชุมชนเพื่อรองรับกิจกรรมทางเศรษฐกิจ การยกระดับคุณภาพของบริการสาธารณะในพื้นที่ และการพัฒนาพื้นที่ให้น่าอยู่และมีคุณภาพชีวิตที่เป็นมิตรต่อสิ่งแวดล้อม

หมายเหตุที่ ๙ ไทยมีความยากจนข้ามรุ่นลดลง และคนไทยทุกคนมีความคุ้มครองทางสังคมที่เพียงพอเหมาะสม แม้ว่าสัดส่วนคนจนโดยรวมจะลดลงอย่างต่อเนื่อง แต่ประเทศไทยยังคงมีคนจนจำนวนหนึ่งที่ติดอยู่ในกับดักความยากจนเรื้อรังและ/หรือข้ามรุ่น โดยที่ผลประโยชน์จากการเจริญเติบโตทางเศรษฐกิจกระจายไปไม่ถึง และยังคงซ้ำเติมด้วยการเปลี่ยนแปลงต่าง ๆ อาทิ วิกฤตเศรษฐกิจ อัตราการพึ่งพิงในครัวเรือนที่สูงขึ้น และการเข้าไม่ถึงเทคโนโลยี ที่อาจลดทอนโอกาสในการขยับสถานะ ซึ่งจะส่งผลโดยตรง ต่อความเหลื่อมล้ำ โดยเฉพาะเมื่อความยากจนและขาดทุนถูกส่งผ่านไปยังรุ่นลูกหลาน ในขณะเดียวกันคนใกล้จนและกลุ่มเปราะบาง โดยเฉพาะแรงงานนอกระบบซึ่งมีแนวโน้มเพิ่มสูงขึ้นทั้งแบบดั้งเดิมและแบบใหม่ (gigworkers) จำเป็นต้องได้รับความคุ้มครองที่เพียงพอเหมาะสมเพื่อลดความเสี่ยงและสร้างความมั่นคงทางรายได้ทั้งนี้ ความก้าวหน้าทางเทคโนโลยีดิจิทัลและระบบข้อมูลสารสนเทศ ถือเป็นเครื่องมือสำคัญที่จะช่วยระบุกลุ่มเป้าหมาย ปัญหา และความจำเป็น นำไปสู่การออกแบบนโยบายช่วยเหลือครอบครัวยากจนข้ามรุ่นได้อย่างเฉพาะเจาะจง แก้ไขปัญหาได้อย่างตรงจุด และสามารถสร้างแต้มต่อได้อย่างเหมาะสม รวมถึงสามารถออกแบบระบบประกันสังคมให้สอดคล้องเหมาะสมกับความต้องการและรูปแบบการทำงานที่เปลี่ยนไปโดยขอบเขตของเป้าหมายการดำเนินงานในแต่ละหมายเหตุ

๓) วิถีชีวิตที่ยั่งยืน (Eco-Friendly Living)

ทุกภาคส่วนในสังคมมีรูปแบบการดำเนินชีวิตและกิจกรรมทางเศรษฐกิจที่เอื้อให้เกิดความยั่งยืนของทรัพยากรธรรมชาติ ระบบนิเวศ และสภาพภูมิอากาศ พร้อมทั้งสามารถรับมือและมีภูมิคุ้มกันจากสภาพแวดล้อมที่เปลี่ยนแปลงไป โดยให้ความสำคัญกับการพัฒนาประสิทธิภาพของการบริหารจัดการ ทั้งการ จัดการของภาครัฐและบทบาทของภาคส่วนต่าง ๆ ที่เกี่ยวข้อง รวมถึงการประยุกต์ใช้เทคโนโลยี เพื่อมุ่งจัดการกับปัญหาที่เป็นภัย

คุณภาพสำคัญทั้งในประเทศไทยและในระดับโลก ซึ่งได้แก่ ปัญหาขยะ มลพิษทางน้ำ มลพิษอากาศ ก๊าซเรือนกระจก และความเสี่ยงของภัยธรรมชาติอันเนื่องมาจากการเปลี่ยนแปลงของสภาพภูมิอากาศ ด้วยการยกระดับระบบการจัดการและโครงสร้างพื้นฐานที่เกี่ยวข้อง พร้อมทั้งพัฒนาโลกที่มุ่งใจให้เกิดการปรับเปลี่ยนพฤติกรรมการผลิตและบริโภคให้มีความรับผิดชอบต่อสิ่งแวดล้อม โดยหมุดหมายที่ต้องบรรลุในห้วงระยะเวลาของแผนพัฒนาฯ ฉบับที่ ๑๓ เพื่อผลักดันการสร้าง “วิถีชีวิตที่ยั่งยืน” อย่างเป็นทางการ ประกอบด้วย

หมุดหมายที่ ๑๐ ไทยมีเศรษฐกิจหมุนเวียนและสังคมคาร์บอนต่ำ ขยะ น้ำเสีย มลพิษอากาศ และก๊าซเรือนกระจก ถือเป็นผลพลอยได้จากกระบวนการผลิตและบริการ ซึ่งในปัจจุบันได้ส่งผลกระทบต่อสิ่งแวดล้อมในระดับที่ก่อให้เกิดอันตรายต่อสุขภาพอนามัยและทำลายความยั่งยืนของทรัพยากรธรรมชาติ โดยปริมาณขยะและน้ำเสียที่มีปริมาณสูงเกินกว่าความสามารถในการกำจัด ได้เล็ดรอดออกสู่สิ่งแวดล้อมจนเป็นผลเสียต่อคุณภาพน้ำในแหล่งน้ำและสิ่งมีชีวิตในทะเล ในขณะเดียวกัน มลพิษอากาศ PM๒.๕ ซึ่งมีแหล่งที่มาสำคัญจากการจราจรและเผาพื้นที่เกษตร ส่งผลให้หลายพื้นที่ของประเทศไทยต้องเผชิญกับปัญหาคุณภาพอากาศที่เป็นอันตรายต่อสุขภาพเป็นประจำทุกปี นอกจากนี้ ปริมาณก๊าซเรือนกระจกของทั้งโลกที่ยังคงมีแนวโน้มเพิ่มสูงขึ้น จะทำให้การเปลี่ยนแปลงสภาพภูมิอากาศมีความรุนแรงเพิ่มขึ้นในอนาคต อย่างไรก็ตาม ความก้าวหน้าทางเทคโนโลยีหลายประการได้ส่งผลให้การจัดการปัญหาทางสิ่งแวดล้อมทั้ง ๔ ประการอย่างยั่งยืนสามารถทำได้ด้วยต้นทุนที่ลดต่ำลงเรื่อย ๆ และยังเป็นโอกาสในการสร้างมูลค่าเพิ่มทางเศรษฐกิจได้ในอีกทางหนึ่งด้วย โดยเทคโนโลยีการรีไซเคิลและการบำบัดน้ำเสียทำให้สามารถนำวัสดุหลายประเภทและน้ำที่ใช้แล้วมาหมุนเวียนใช้ประโยชน์ได้ใหม่ เทคโนโลยีชีวภาพสามารถนำมาใช้เพิ่มมูลค่าวัสดุเหลือใช้ทางการเกษตรเพื่อลดความจำเป็นในการเผาพื้นที่ของเกษตรกร นอกจากนี้ พลังงานหมุนเวียนและยานยนต์ไฟฟ้าจะเป็นโอกาสในการลดก๊าซเรือนกระจกและมลพิษอากาศได้อย่างมหาศาล

หมุดหมายที่ ๑๑ ไทยสามารถลดความเสี่ยงและผลกระทบจากภัยธรรมชาติและการเปลี่ยนแปลงสภาพภูมิอากาศ ที่ผ่านมามีภัยธรรมชาติหลายประเภท โดยเฉพาะอุทกภัย ภัยแล้ง वादภัย ไฟป่า และการกัดเซาะชายฝั่งเป็นสาเหตุที่ก่อให้เกิดความสูญเสียเป็นประจำทุกปี ทั้งต่อชีวิต ทรัพย์สินทรัพยากรธรรมชาติและมูลค่าทางเศรษฐกิจ นอกจากนี้ การเปลี่ยนแปลงสภาพภูมิอากาศมีแนวโน้มที่จะส่งผลกระทบต่อสิ่งแวดล้อมด้านทวีความถี่และระดับความรุนแรงเพิ่มขึ้น พร้อมกันนั้น การเปลี่ยนแปลงสภาพภูมิอากาศยังอาจทำให้ภัยธรรมชาติประเภทอื่น ๆ ที่ไม่ได้ส่งผลกระทบต่อประเทศไทยมากเท่าใดนักในปัจจุบันกลายเป็นภัยคุกคามที่สำคัญในอนาคต อาทิ การเกิดน้ำท่วมพื้นที่ชายฝั่งอันเนื่องมาจากระดับน้ำทะเลที่เพิ่มสูงขึ้น และสภาพอากาศร้อนจัด นอกจากนี้ แนวโน้มการขยายตัวของเมืองที่เพิ่มขึ้นอาจยิ่งซ้ำเติมให้ความเสี่ยงของภัยธรรมชาติเพิ่มขึ้นได้ หากขาดการควบคุมด้านการด้านใช้ประโยชน์ที่ดินและพัฒนาสิ่งก่อสร้างอย่างเหมาะสมดังนั้น การลดความเสี่ยงและผลกระทบจากภัยธรรมชาติและ การเปลี่ยนแปลงสภาพภูมิอากาศ ทั้งในมิติของการป้องกันและบรรเทาภัย รวมทั้งการปรับตัวเพื่อลดผลกระทบ จึงเป็นความท้าทายที่สำคัญยิ่งต่อการพัฒนาความยั่งยืนของประเทศในระยะต่อไป

๔) ปัจจัยสนับสนุนการพลิกโฉมประเทศ(Key Enablers for Thailand's Transformation)

ปัจจัยขับเคลื่อนที่เอื้อต่อการเปลี่ยนผ่านประเทศไปสู่การเป็น Hi-Value and Sustainable Thailand โดยเฉพาะกลไกการพัฒนาทรัพยากรมนุษย์ ทั้งระบบการศึกษา และการยกระดับและปรับทักษะแรงงาน ที่มีคุณภาพได้มาตรฐาน สอดคล้องกับความต้องการของตลาดแรงงานและโลกยุคใหม่และส่งเสริมการเคลื่อนย้ายแรงงานไปสู่ภาคการผลิตและบริการที่มีผลิตภาพและมูลค่าสูง และกลไกการบริหารจัดการภาครัฐ ทั้งระเบียบกฎหมาย ระบบงบประมาณ โครงสร้างพื้นฐาน การให้บริการสาธารณะตลอดจนการติดตามประเมินผล ที่ทันสมัยเท่าทันต่อการเปลี่ยนแปลง ตอบสนองความต้องการได้อย่างมีประสิทธิภาพ และสอดคล้องกับ ทิศทางการพัฒนาประเทศ โดยหมุดหมายที่ต้องบรรลุในระยะเวลาของแผนพัฒนาฯ ฉบับที่ ๑๓ เพื่อสร้าง “ปัจจัยสนับสนุนการพลิกโฉมประเทศ” ประกอบด้วย

หมุดหมายที่ ๑๒ ไทยมีกำลังคนสมรรถนะสูง มุ่งเรียนรู้อย่างต่อเนื่อง ตอบโจทย์การพัฒนาแห่งอนาคต

คนเป็นรากฐานสำคัญในการขับเคลื่อนการพัฒนาประเทศ อย่างไรก็ตาม คุณภาพการศึกษาและระบบการพัฒนาทักษะแรงงานของไทยยังอยู่ในระดับต่ำ อีกทั้งยังประสบกับความเหลื่อมล้ำในการเข้าถึง ส่งผลให้ขาดแคลนกำลังแรงงานที่สอดคล้องกับทิศทางการพัฒนาประเทศ ในระยะต่อไป ปัญหาดังกล่าวมีแนวโน้มที่จะทวีความรุนแรงมากขึ้นจากอนาคตของงานและการเปลี่ยนแปลงอย่างรวดเร็วของทางเทคโนโลยี วิถีชีวิตและวัฒนธรรมที่มาพร้อมกับความต้องการงานและทักษะประเภทใหม่ ๆ รวมถึงทักษะทางพฤติกรรม(Soft Skills) ภายใต้บริบทการเปลี่ยนแปลงโครงสร้างประชากรซึ่งส่งผลให้กำลังแรงงานลดลงอย่างต่อเนื่อง นอกจากนี้ การขาดความพร้อมทางเทคโนโลยีและความแตกต่างระหว่างพื้นที่ยังอาจทำให้ปัญหาความเหลื่อมล้ำทางการศึกษาและทักษะเพิ่มสูงมากขึ้น อย่างไรก็ตาม ความก้าวหน้าทางเทคโนโลยี การลดลงของประชากร และการขยายตัวของความเป็นเมืองจะนำมาซึ่งโอกาสในการพัฒนาคุณภาพการศึกษาและฝึกอบรมตลอดจนส่งเสริมการเรียนรู้ตลอดชีวิต เพื่อให้สามารถผลิต และพัฒนากำลังคนที่มีสมรรถนะสูง เป็นปัจจัยพื้นฐานที่สำคัญในการเปลี่ยนผ่านประเทศไปสู่การเป็น Hi-Value and Sustainable Thailand ต่อไป

หมุดหมายที่ ๑๓ ไทยมีภาครัฐที่มีสมรรถนะสูง ภาครัฐมีความสำคัญต่อการขับเคลื่อนการพัฒนาประเทศในทุกมิติ อย่างไรก็ตาม ปัจจุบันภาครัฐของไทยมีขนาดใหญ่ ขาดความคล่องตัว และมีรายจ่ายประจำมาก อีกทั้งยังมีโครงสร้างการบริหารงานแบบรวมศูนย์แต่ขาดการบูรณาการระหว่างหน่วยงานขาดการมีส่วนร่วมของประชาชน และมีกฎหมายจำนวนมากที่ยังล้าสมัยและขาดการบังคับใช้ที่มีประสิทธิภาพในระยะต่อไป ปัญหาดังกล่าวมีแนวโน้มที่จะขยายตัวไปสู่ปัญหาการคลังที่เพิ่มขึ้นจากการเข้าสู่สังคมสูงวัย ความเสียหายทางเศรษฐกิจจากความล่าช้าในการปรับตัวให้เท่าทันกับเศรษฐกิจฐานเทคโนโลยีและการทำงานรูปแบบใหม่ รวมไปถึงความสามารถในการตอบสนองต่อความต้องการของประชาชนที่มีอย่างจำกัดท่ามกลางกระแสการตระหนักรู้ของสาธารณชน (Public Awareness) และการขยายตัวของความเป็นเมือง ดังนั้น ภาครัฐจึงจำเป็นต้องปรับโครงสร้างและบริหารงานให้มีความยืดหยุ่นคล่องตัวและมีสมรรถนะสูงโดยอาศัยโอกาสจากความก้าวหน้าทางเทคโนโลยีในการปรับปรุงกระบวนการ พัฒนาระบบข้อมูล และอำนวยความสะดวกในการให้บริการสาธารณะ ตลอดจนมุ่งปรับปรุงกฎหมายที่เป็นอุปสรรคต่อการปรับโครงสร้างและพลิกโฉมประเทศในมิติต่าง ๆ และส่งเสริมศักยภาพของทุกภาคส่วนในการเข้ามามีส่วนร่วมในการพัฒนาประเทศ

ทั้งนี้ การกำหนด “หมุดหมาย” (Milestones) ในช่วงระยะเวลา ๕ ปี ของแผนพัฒนาฉบับที่ ๑๓ เพื่อนำไปสู่การพลิกโฉมประเทศสู่การเป็น Hi-Value and Sustainable Thailand ภายในปี ๒๕๗๐ ได้พัฒนา ขึ้นจากการนำโอกาสและความเสี่ยงที่ได้จากการวิเคราะห์ผลกระทบของแนวโน้มการเปลี่ยนแปลงระดับโลก (Megatrends) ต่อสถานะของการพัฒนาประเทศ มาใช้เป็นกรอบในการจัดทำรายละเอียดและสาระสำคัญของหมุดหมายทั้ง ๑๓ ประการ

- THAILAND ๔.๐

THAILAND ๔.๐ หมายถึง การปฏิรูปโครงสร้างทางเศรษฐกิจ ที่เน้นการใช้นวัตกรรมและเทคโนโลยีเข้ามาช่วยพัฒนา โดยที่ภาคการเกษตรยังคงเป็นแกนหลัก แต่จะเปลี่ยนการเกษตรแบบดั้งเดิมไปสู่การเกษตรสมัยใหม่ โดยสร้างเกษตรกรปราดเปรื่อง (Smart Farmer) และสนับสนุนให้เกษตรกรเป็นผู้ประกอบการมากขึ้น เดิมประเทศไทยมีการพัฒนารูปแบบทางเศรษฐกิจอย่างต่อเนื่อง ตั้งแต่รูปแบบ

“Thailand ๑.๐ ที่เน้นด้านเกษตรกรรม”

“Thailand ๒.๐ ที่เน้นอุตสาหกรรมเบา”

“Thailand ๓.๐ ที่เน้นอุตสาหกรรมหนัก” ซึ่งทำให้เราติดอยู่ใน ๓ ก้นดัก คือ รายได้ปานกลาง ความเหลื่อมล้ำและความไม่สมดุลในการพัฒนา ซึ่งรัฐบาลจะต้องปฏิรูปเพื่อเปลี่ยนแปลงผ่านประเทศไทย ๓.๐ ไปสู่

“ประเทศไทย ๔.๐” ที่เน้นเศรษฐกิจ ที่ขับเคลื่อนด้วยนวัตกรรม คือ เปลี่ยนจากการทำปริมาณมากแต่ได้ผลน้อย เป็นการทำให้ปริมาณน้อยแต่ได้ผลมาก ซึ่งต้องอาศัยกระบวนการนวัตกรรม ๓ เรื่อง คือ ๑) เปลี่ยนจากการผลิตสินค้าโภคภัณฑ์ ไปสู่สินค้าเชิงนวัตกรรม ๒) เปลี่ยนจากการขับเคลื่อนด้วยอุตสาหกรรม ไปสู่การขับเคลื่อนด้วยเทคโนโลยี ๓) เปลี่ยนจากภาคการผลิตสินค้า ไปสู่ภาคบริการมากขึ้น กลไกการขับเคลื่อนไทยแลนด์ ๔.๐ Strength from Within หรือการสร้างความเข้มแข็งจากภายใน มีกลไกในการขับเคลื่อนหลักอยู่ ๓ ตัว คือ ๑) การยกระดับนวัตกรรม (Innovation Driven Proposition) ของทุกภาคส่วนในประเทศ ๒) การสร้างสังคมที่มีจิตวิญญาณของความเป็นผู้ประกอบการ (Entrepreneur Driven Proposition) ๓) การสร้างความเข้มแข็งของชุมชนและเครือข่าย (Community Driven Proposition) ซึ่งทั้ง ๓ กลไกนี้ ต้องขับเคลื่อนไปพร้อมๆ กัน นวัตกรรมจะถูกยกระดับขึ้นผ่าน Growth Engine ๓ ตัวใหม่ อันประกอบด้วย Green Growth Engine, Productive Growth Engine และ Inclusive Growth Engine การยกระดับนวัตกรรมเมื่อผนวกกับการสร้างสังคม ที่มีจิตวิญญาณของผู้ประกอบการ จึงจะเอื้อให้เกิดการสร้าง Smart Enterprise ที่มีโมเดลการทางธุรกิจแบบใหม่ มากมาย ท่ามกลาง Enabling Ecosystem ที่เอื้อให้เกิดการรังสรรค์นวัตกรรมและความคิดสร้างสรรค์ ส่วนสุดท้ายของ Strength from Within คือ การสร้างความเข้มแข็งในระดับฐานรากหรือชุมชน ซึ่งเมื่อ ผนวกความเข้มแข็งในระดับฐานรากกับการสร้างสังคมที่มีจิตวิญญาณผู้ประกอบการ จะก่อให้เกิดการปรับเปลี่ยน สถานะของผู้คนในสังคม (Social Mobility) ผ่านการสร้างสังคมแห่งโอกาส (Society with Opportunity) ควบคู่ ไปกับการสร้างสังคมที่สามารถ (Society with Competence) และเมื่อโครงสร้างเศรษฐกิจและสังคมภายในประเทศเกิดความเข้มแข็งแล้ว การเชื่อมโยงภายนอก (Connect to the World) เป็นสิ่งที่ต้องดำเนินควบคู่กันไป ซึ่งในส่วนนี้เชื่อมโยงกับโลกใน ๓ ระดับด้วยกัน คือ ๑) Domestic Economy เศรษฐกิจภายในประเทศ ๒) Regional Economy เศรษฐกิจภูมิภาค ๓) Global Economy เศรษฐกิจโลก

- Sustainable Development Goals (SDGs) คือ แผนการพัฒนาโลกเพื่อความยั่งยืน มีเป้าหมายจะขจัดความยากจนให้หมดไป พร้อมๆ กับดูแลรักษาสิ่งแวดล้อมและคุณภาพชีวิตของสิ่งมีชีวิตทุกคน ทุกตัว ทุกที่บนโลก แบบไม่ทิ้งใครไว้ข้างหลัง โดยมีองค์การสหประชาชาติ (United Nations) เป็นหัวเรือใหญ่ในการชวนเชิญ ๑๙๓ ประเทศสมาชิกทั่วโลกมาร่วมมือกันจัดทำขึ้น โดยมีกรอบระยะเวลา ๑๕ ปีให้แต่ละประเทศวางแผนและติดตามผลเพื่อให้บรรลุเป้าหมาย ๑๗ ข้อ ภายในปี ๒๐๓๐

เป้าหมายการพัฒนาที่ยั่งยืน (Sustainable Development Goals: SDGs) มีทั้งหมด ๑๗ เป้าหมาย ๑๖๙ เป้าหมายย่อย ซึ่งสามารถจำแนกออกได้เป็น ๕ กลุ่ม ประกอบด้วย

- กลุ่ม People ที่ว่าด้วยเรื่องคุณภาพชีวิตของผู้คน (เป้าหมายที่ ๑, ๒, ๓, ๔, ๕)
- กลุ่ม Prosperity ที่ว่าด้วยเรื่องความเจริญทางเศรษฐกิจอย่างยั่งยืนและครอบคลุม (เป้าหมายที่ ๗, ๘, ๙, ๑๐, ๑๑)
- กลุ่ม Planet ที่ว่าด้วยเรื่องทรัพยากรธรรมชาติและสิ่งแวดล้อม (เป้าหมาย ๖, ๑๒, ๑๓, ๑๔, ๑๕)
- กลุ่ม Peace ที่ว่าด้วยเรื่อง สันติภาพ สถาบันที่เข้มแข็ง และความยุติธรรม (เป้าหมาย ๑๖)
- กลุ่ม Partnership ที่ว่าด้วยเรื่องความเป็นหุ้นส่วนเพื่อการบรรลุเป้าหมายการพัฒนาที่ยั่งยืน (เป้าหมาย ๑๗)

๑. No Poverty ขจัดความยากจน ความยากจนนี้หมายรวมถึงผู้ที่อาศัยอยู่ในพื้นที่หรือสถานการณ์ที่มีความเสี่ยงในการเข้าถึงทรัพยากรและการบริการขั้นพื้นฐาน ไปจนถึงชุมชนที่ได้รับผลกระทบจากความขัดแย้งและภัยพิบัติจากการเปลี่ยนแปลงสภาพภูมิอากาศ

๒. Zero Hunger ขจัดความหิวโหยและความอดอยาก รวมไปถึงแก้ปัญหาความมั่นคงทางอาหารและส่งเสริมเกษตรกรรมอย่างยั่งยืน ส่งเสริมให้เด็กและผู้ด้อยโอกาสเข้าถึงอาหารที่เพียงพอและมีคุณค่าทางโภชนาการ

๓. Good Health and Well-being มีสุขภาพและความเป็นอยู่ที่ดี การสร้างภูมิคุ้มกันของโรคและการดูแลสุขภาพเพศและระบบสืบพันธุ์ ยุติการระบาดของโรคเอดส์ วัณโรค มาลาเรีย และโรคติดต่ออื่นๆ สนับสนุนการวิจัยและพัฒนาวัคซีน และการเข้าถึงยาในราคาที่เหมาะสม

๔. Quality Education การศึกษาที่เท่าเทียม คือการศึกษาที่ทั่วถึง เสมอภาคทุกเพศ มีคุณภาพ และส่งเสริมการเรียนรู้ตลอดชีวิต การอบรมสายอาชีพ และที่สำคัญที่สุดคือเด็กผู้หญิงและเด็กผู้ชายทุกคนได้รับการศึกษาฟรีในระดับประถมศึกษาและมัธยมศึกษา

๕. Gender Equality ความเท่าเทียมทางเพศ เป้าหมายเพื่อยุติการเลือกปฏิบัติต่อผู้หญิงและเด็กผู้หญิงทั่วโลก รวมไปถึงการพัฒนาบทบาทของสตรี ลดช่องว่างในตลาดแรงงาน และลดความรุนแรงทางเพศและการล่วงละเมิดทางเพศ

๖. Clean Water and Sanitation การจัดการน้ำและสุขาภิบาล แม้ว่าน้ำจะเป็นทรัพยากรพื้นฐานที่เราคุ้นกันดี แต่การเข้าถึงและขาดแคลนน้ำสะอาดคือปัญหาใหญ่ที่สุดที่เกิดขึ้นทุกทวีปทั่วโลกซึ่งกระทบประชากรกว่า ๔๐% ในข้อนี้ นอกจากการจัดการน้ำเพื่ออุปโภคและบริโภคแล้ว ยังครอบคลุมถึงการปกป้องและฟื้นฟูระบบนิเวศที่เกี่ยวกับแหล่งน้ำ เช่น ป่าไม้ ภูเขา แม่น้ำ

๗. Affordable and Clean Energy พลังงานสะอาดที่ทุกคนเข้าถึงได้ ข้อนี้คือการเข้าถึงและการลงทุนในแหล่งพลังงานสะอาด เช่น พลังงานแสงอาทิตย์ พลังงานลม และพลังงานความร้อน โดยสร้างโครงสร้างพื้นฐานและพัฒนาเทคโนโลยีเพื่อผลิตพลังงานสะอาดในประเทศกำลังพัฒนา และลดการใช้งานโรงไฟฟ้าขนาดกลาง

๘. Decent Work and Economic Growth การจ้างงานที่มีคุณค่าและการเติบโตทางเศรษฐกิจ เพื่อบรรลุเป้าหมายการผลิตในระดับที่สูงขึ้นและผลิตผ่านนวัตกรรมทางเทคโนโลยี สนับสนุนให้เกิดมาตรการที่กำจัดการใช้แรงงานทาสและการค้ามนุษย์ เกิดการจ้างงานและการทำงานที่เหมาะสมสำหรับทุกเพศ

๙. Industry, Innovation and Infrastructure อุตสาหกรรม นวัตกรรมโครงสร้างพื้นฐาน คือการลงทุนและพัฒนาโครงสร้างพื้นฐาน เช่น ระบบขนส่งสาธารณะ ชลประทาน พลังงาน สารสนเทศ ส่งเสริมภาคอุตสาหกรรมให้เป็นอุตสาหกรรมอย่างยั่งยืน ลดการปล่อยก๊าซเรือนกระจก และพัฒนาเทคโนโลยี

๑๐. Reduces Inequalities ลดความเหลื่อมล้ำ ทั้งภายในและระหว่างประเทศ โดยมุ่งเน้นที่การพัฒนาเศรษฐกิจ สังคม และสิ่งแวดล้อมไปพร้อมๆ กัน เพื่อลดความเหลื่อมล้ำด้านการเงิน การลงทุน การเข้าถึงการศึกษาและสาธารณสุข การอพยพย้ายถิ่นฐาน การแบ่งเขตแดน ส่งเสริมนโยบายด้านภาษี การส่งออกและนำเข้าสินค้าจากประเทศกำลังพัฒนา

๑๑. Sustainable Cities and Communities เมืองและถิ่นฐานมนุษย์อย่างยั่งยืน การจัดการกับความยากจนที่กระจุกตัวอยู่ในเมือง พร้อมกับการวางแผนเพื่อรองรับการเพิ่มขึ้นของประชากร การสร้างความปลอดภัยในเมือง รวมไปถึงการลงทุนเรื่องขนส่งสาธารณะ สร้างพื้นที่สีเขียว ปรับปรุงผังเมือง และสร้างกระบวนการมีส่วนร่วมของคนกับเมืองด้วย

๑๒. Responsible Consumption and Production แผนการบริโภคและการพัฒนาที่ยั่งยืน ข้อนี้เน้นไปที่ ‘doing more and better with less’ มีคุณภาพชีวิตที่ดีขึ้นด้วยการบริโภคน้อยลง การดูแลทั้งสายพานจากผู้ผลิตถึงผู้บริโภค รวมไปถึงการจัดการการใช้ทรัพยากรธรรมชาติร่วมกันอย่างมีประสิทธิภาพ การกำจัดขยะและลดมลพิษด้วย

๑๓. Climate Action การรับมือการเปลี่ยนแปลงสภาพภูมิอากาศ สร้างความยืดหยุ่นและความสามารถในการปรับตัวของภูมิภาคที่มีภาวะเสี่ยงของประชาชน โดยเฉพาะประเทศที่ไม่มีทางออกทางทะเล ประเทศที่เป็นเกาะ และการร่วมมือกันจำกัดการเพิ่มอุณหภูมิของโลกไม่เกิน ๒ องศาเซลเซียส

๑๔. Life below water การใช้ประโยชน์จากมหาสมุทรและทรัพยากรทางทะเล มีแนวทางเพื่อบรรลุเป้าหมาย เช่น สร้างกรอบการทำงานเพื่อป้องกันระบบนิเวศชายฝั่ง ปกป้องทะเลจากมลภาวะจากแหล่งบนบก จัดการการเป็นกรดของมหาสมุทร อนุรักษ์และส่งเสริมการใช้ทรัพยากรทางทะเลอย่างยั่งยืนผ่านกฎหมาย

๑๕. Life on Land การใช้ประโยชน์จากระบบนิเวศทางบก ข้อนี้มุ่งเน้นที่การอนุรักษ์และฟื้นฟูประโยชน์จากระบบนิเวศทางบก เช่น ป่าไม้ พื้นที่ชุ่มน้ำ พื้นที่กึ่งแห้งแล้ง และภูเขา สร้างแนวทางการลดการทำลายป่า รักษาความหลากหลายของระบบนิเวศ

๑๖. Peace and Justice Strong Institutions สังคมสงบสุข ยุติธรรม ไม่แบ่งแยก หมายถึงการลดความรุนแรงทุกรูปแบบในสังคม แก้ไขปัญหาความขัดแย้งทั้งภายในและระหว่างประเทศ การฆาตกรรม การลดการใช้อาวุธผิดกฎหมาย ส่งเสริมเรื่องสิทธิมนุษยชน และสนับสนุนการมีส่วนร่วมของประเทศกำลังพัฒนาในสถาบันการปกครองทั่วโลก

๑๗. Partnerships for the goals ความร่วมมือเพื่อการพัฒนาที่ยั่งยืน เป้าหมายทั้ง ๑๖ ข้างต้นจะสำเร็จได้เมื่อทุกภาคส่วนร่วมมือกัน ทั้งภาครัฐ ภาคเอกชน และภาคประชาชน รวมทั้งความร่วมมือระหว่างประเทศที่พัฒนาแล้วกับประเทศกำลังพัฒนา (North-South) และความร่วมมือระหว่างประเทศกำลังพัฒนา (South-South)

หลักประชารัฐ

ที่มาของหลักประชารัฐ

๑. มาจากเพลงชาติ ซึ่งมีใจความว่า “ประเทศไทยรวมเลือดเนื้อชาติเชื้อไทยเป็นประชารัฐ ไผทของไทยทุกส่วน อยู่ดำรงคงไว้ได้ทั้งมวล ด้วยไทยล้วนหมาย รักสามัคคี.....”

๒. มาจาก แผนพัฒนาเศรษฐกิจและสังคมแห่งชาติ ฉบับที่ ๘ (แผนฯ ๘)

๓. มาจากชื่อ “ส่วนประสานเครือข่ายประชารัฐ” สำนักงานคณะกรรมการกองทุนหมู่บ้านและชุมชนเมือง แห่งชาติ (สทพ.) วัตถุประสงค์ของการพัฒนาประชารัฐ คือ

(๑) เพื่อเสริมสร้างการใช้หลักนิติธรรมในการบริหารรัฐกิจ การจัดการพัฒนาและการดำเนิน กิจกรรมต่างๆ ของทุกภาคส่วนของสังคมให้มากยิ่งขึ้น

(๒) เพื่อสนับสนุนให้ทุกภาคส่วนของสังคมมีส่วนร่วมในกิจกรรมของรัฐ โดยเฉพาะอย่างยิ่งในการจัดการ การพัฒนาประเทศ

(๓) เพื่อเพิ่มพูนประสิทธิผลและประสิทธิภาพของภาครัฐ ในการบริหารรัฐกิจ และการจัดการพัฒนาประเทศ

(๔) เพื่อสนับสนุนให้เกิดความต่อเนื่องในงานบริหารรัฐกิจ และการจัดการพัฒนาประเทศ ทั้งใน ด้านนโยบายและการปฏิบัติ

ยุทธศาสตร์การพัฒนาประชารัฐ มี ๔ ข้อใหญ่ ได้แก่

(๑) การเสริมสร้างหลักการใช้บังคับกฎหมายที่ถูกต้องตามเจตนารมณ์ และปรัชญากฎหมาย โอกาสและ สภาวะแวดล้อม ให้สนับสนุนการมีส่วนร่วมของประชาชน ประกอบด้วย ๓ ยุทธศาสตร์ย่อย คือ

๑) การให้หลักประกันสิทธิเสรีภาพ

๒) การจัดการแก้ไขความขัดแย้งในสังคมด้วยสันติวิธี

- ๓) การสร้างเสริมสมรรถนะของประชาชนและพลังทางสังคม
- (๒) การส่งเสริมการมีส่วนร่วมในกระบวนการพัฒนาของทุกภาคส่วน ประกอบด้วย ๔ ยุทธศาสตร์ย่อย คือ
 - ๑) การสร้างภาคีเพื่อการพัฒนา
 - ๒) การปรับคุณภาพการมีส่วนร่วมในการพัฒนา
 - ๓) การส่งเสริมท้องถิ่นให้มีส่วนร่วมในการพัฒนา
 - ๔) การเสริมสร้างศักยภาพขององค์กรพัฒนาเอกชนและองค์กรประชาชน
- (๓) การเพิ่มพูนประสิทธิผลและประสิทธิภาพของภาครัฐ ประกอบด้วย ๘ ยุทธศาสตร์ย่อย ได้แก่
 - ๑) การปรับปรุงบทบาทการบริหารจัดการของส่วนราชการ
 - ๒) การปรับปรุงกระบวนการทางงบประมาณ
 - ๓) การกำหนดให้จังหวัดมีบุคลากรที่มีความสามารถมากขึ้น
 - ๔) การสร้างเกณฑ์ชีวิตและระบบประเมินผลงาน
 - ๕) การสร้างความรับผิดชอบทางการบริหาร
 - ๖) การสร้างความโปร่งใส
 - ๗) การปรับการบริหารจัดการนโยบายสาธารณะ
 - ๘) การพัฒนาด้านกฎหมายเพื่อสนับสนุนการพัฒนาประเทศ
- (๔) การสร้างความต่อเนื่องในการบริหารรัฐกิจ ประกอบด้วย ๒ ยุทธศาสตร์ย่อย ได้แก่
 - ๑) การสร้างพันธมิตรเพื่อกำหนดระเบียบวาระแห่งชาติ
 - ๒) การเสริมสร้างความรู้ความเข้าใจเกี่ยวกับนโยบายสาธารณะเพื่อเสริมสร้างวิสัยทัศน์ร่วมกัน

“ส่วนประสานเครือข่ายประชารัฐ” เป็นการรวมพลัง ๔ ฝ่ายหลักในสังคม ได้แก่

- ๑) ฝ่ายการเมือง
- ๒) ฝ่ายหน่วยงานรัฐ (ราชการ)
- ๓) ฝ่ายชุมชน (ประชาชน)
- ๔) ฝ่ายประชาสังคม (เอกชน)

เป้าหมายประชารัฐ ประกอบด้วย

- ๑) สร้างความชอบธรรมในการมีส่วนร่วมพัฒนาชุมชนและสังคม ให้กับภาคประชาชน
- ๒) ผลักดันประสบการณ์ บทเรียนและภูมิปัญญาภาคประชาชน สู่นโยบายประเทศ
- ๓) สร้างการเมืองภาคพลเมือง เพื่อตรวจสอบการเมืองในระบบ
- ๔) ผนึกกำลัง “ประชารัฐ” อย่างมีศักดิ์ศรี และประกาศจุดยืน ของภาคประชาชนอย่างชัดเจน

ความหมายของ “ประชารัฐ” ที่สั้นที่สุด

“ประสานพลังทุกส่วนของ “ประชา” กับทุกส่วนของ “รัฐ” เพื่อพัฒนาสังคมทุกระดับ”

คติพจน์ “ประชารัฐ” ที่อาจนำมาใช้เพื่อสื่อความหมายในมิติต่างๆ

“ประสานพลังทุกส่วน เพื่อมวลประชามุ่งพัฒนาสังคม”

“ร่วมด้วยช่วยกัน สร้างสรรค์สังคม”

“มาร่วมมือรวมพลังกันเถิด อย่าเดินแยกอยู่ต่างหากเลย”

“รวมทุกพลังสร้างสรรค์ ไม่กีดกันผู้ใดออก”

ระดับต่างๆ ของ “ประชารัฐ” อาจแยกได้ ดังนี้

- ประชากรรัฐตำบล - ประชากรรัฐเทศบาล - ประชากรรัฐอำเภอ - ประชากรรัฐจังหวัด
- ประชากรรัฐกลุ่มจังหวัด - ประชากรรัฐส่วนกลาง

๔ “ประชากรรัฐ” ประสานพลังทุกส่วนของประชากับทุกส่วนของรัฐ เพื่อพัฒนาสังคมทุกระดับ

“ประชากรรัฐ” ระดับท้องถิ่น (ตำบล/เทศบาล) สำคัญมาก ควรส่งเสริมอย่างยิ่ง ซึ่งมีองค์ประกอบได้แก่

- ฝ่ายองค์กรประชาชนในท้องถิ่น (องค์กรชุมชน กลุ่ม ประชาคม ฯลฯ)
- ฝ่ายสถาบันในท้องถิ่น (วัด โรงเรียน องค์กรศาสนา สถานศึกษา ฯลฯ)
- ฝ่ายบริหารท้องถิ่น (อบต. เทศบาล กำนัน ผู้ใหญ่บ้าน ฯลฯ)
- ฝ่ายหน่วยงานรัฐ (ราชการส่วนภูมิภาค หน่วยงาน รัฐจากส่วนกลาง ฯลฯ)
- ฝ่ายประชาสังคมนอกท้องถิ่น (นักพัฒนา นักวิชาการ นักวิชาชีพ ธุรกิจ สื่อ ฯลฯ เข้ามาสนับสนุนท้องถิ่น)

“ประชากรรัฐ” ระดับเหนือกว่าท้องถิ่น (อำเภอ จังหวัด ฯลฯ) ประกอบด้วย

- เครือข่าย “ประชากรรัฐ” ระดับท้องถิ่น (เครือข่ายประชากรรัฐ ตำบล/ เทศบาล)
- “ประชากรรัฐ” ส่วนอื่นๆ (ประชาสังคมภูมิภาค ราชการภูมิภาค ฝ่ายการเมือง ภูมิภาค ฯลฯ)

“ประชากรรัฐ” ส่วนกลาง ต้องประสานงานกันก่อนลงไปสนับสนุน “ประชากรรัฐ” ท้องถิ่น ประชากรรัฐ ส่วนกลาง ประกอบด้วย

- ฝ่ายการเมือง (รัฐมนตรี เลขาธิการรัฐมนตรี ที่ปรึกษารัฐมนตรี ฯลฯ)
- ฝ่ายหน่วยงานรัฐ (กระทรวง กรม องค์กรมหาชน องค์กรเฉพาะกิจ ฯลฯ)
- ฝ่ายชุมชน (เครือข่ายองค์กรชุมชนระดับชาติ ฯลฯ)
- ฝ่ายประชาสังคม (องค์กรพัฒนาเอกชน นักวิชาการ ธุรกิจ สื่อ ฯลฯ)

สรุปความหมายของ “ประชากรรัฐ” โดยย่อได้ดังนี้

ปัจจุบัน **“องค์กรปกครองส่วนท้องถิ่น”** ได้มีเข้ามามี บทบาทสำคัญ ในการบริหารราชการแผ่นดิน ยุคใหม่ เพราะเป็นหน่วยงานหลักในการบริหารจัดการงบประมาณ ดูแลทรัพย์สินและกิจการต่างๆ ของชุมชน ทั้งทางด้าน การเมือง เศรษฐกิจและสังคม เพื่ออำนวยความสะดวกสุขแก่ชุมชน อันเกี่ยวเนื่องกับวิถีชีวิตของประชาชนโดยตรง เป็นกลจักรสำคัญที่จะขับเคลื่อนภารกิจตามนโยบายของภาครัฐในทุกระดับ ดังนั้นหากรัฐบาลยังมีความสามารถในการบริหารจัดการองค์กรนี้ได้อย่างมีประสิทธิภาพมากเท่าไรก็ยิ่งจะประสบความสำเร็จในการบริหารปกครอง ประเทศได้ดีเท่านั้น อันส่งผลต่อความพึงพอใจของประชาชนต่อรัฐบาลอันเป็นหัวใจสำคัญของการบริหารประเทศ อีกทั้งยังจะสะท้อนกลับมาเป็นคะแนนนิยมของผู้มีสิทธิในการเลือกตั้งที่มี ต่อผู้สมัครผู้แทนราษฎร และพรรคการเมือง ครั้งต่อไป และกุญแจที่จะไขประตูสู่ความสำเร็จของภารกิจอันสำคัญยิ่งนี้ จำเป็นต้องมี องค์ประกอบหลักสำคัญ ที่ขาดไม่ได้ ๓ ส่วน นั่นก็คือ

๑. นโยบายที่ดี มีประสิทธิภาพ และการจัดสรรงบประมาณที่เพียงพอในการ ดำเนินการตามนโยบาย ที่อำนวยความสะดวก ที่ได้วางแผน หรือสัญญาไว้กับประชาชน

๒. การนำนโยบายไปปฏิบัติอย่างจริงจัง มีประสิทธิผล และการประเมินผลการทำงาน รับรู้ถึงปัญหาและสภาพความเป็นไป สามารถติดตามความเคลื่อนไหวว่าภารกิจที่มอบหมายไปนั้น ได้ถูกนำไปปฏิบัติได้อย่างถูกต้อง เป็นรูปธรรมหรือไม่ เพื่อสามารถกำหนดกลยุทธ์และแก้ไขปรับปรุง เพิ่มเติมได้อย่างมีประสิทธิภาพ

๓. ประเด็นสุดท้ายที่สำคัญที่สุด นั่นคือวัดผลที่เกิดขึ้นอย่างต่อเนื่องและเป็นระบบว่าการดำเนินการตามนโยบาย ขององค์กรปกครองส่วนท้องถิ่น เมื่อนำไปปฏิบัติอย่างเป็นรูปธรรมแล้ว ผลที่เกิดขึ้นส่งผลทางด้านบวกหรือลบ ต่อทัศนคติที่ประชาชนมีต่อคณะผู้บริหารและรัฐบาลอย่างไร มากหรือน้อยเท่าไร

หากเราสามารถสร้างกลไกที่จะควบคุม ติดตาม ตรวจสอบและประเมินผลการดำเนินงานขององค์กรปกครองส่วนท้องถิ่น ให้สามารถปฏิบัติหน้าที่ได้อย่างมีประสิทธิภาพตามนโยบายภาครัฐที่ได้วางแผนไว้ รวมถึงสร้างสามารถสำรวจดัชนีชี้วัดความพึงพอใจของประชาชน อันเป็นผลสะท้อนสืบเนื่องจากการดำเนินการนโยบายไปสู่การปฏิบัติว่ามีผลกระทบต่อชีวิตความเป็นอยู่ของประชาชนอย่างไร ชอบหรือไม่ ก็จะเป็นข้อมูล ที่ทรงคุณค่าของผู้บริหารระดับสูงที่ชาญฉลาด ในการใช้ข้อมูลดังกล่าวเป็นเครื่องมือประกอบการตัดสินใจ วางแผน กำหนด ยุทธศาสตร์ในการดำเนินการได้อย่างมั่นใจว่า จะประสบความสำเร็จตามจุดมุ่งหมาย ทั้งทางด้าน การเมืองและการบริหารราชการแผ่นดิน

๓. แผนพัฒนาภาค/แผนพัฒนากลุ่มจังหวัด/แผนพัฒนาจังหวัด พ.ศ.๒๕๖๖-๒๕๗๐

๓.๑ แผนพัฒนาภาคใต้ (พ.ศ.๒๕๖๖-๒๕๗๐)

กรอบทิศทางการพัฒนาภาคใต้

บทบาทของภาค ภาคใต้มีบทบาทสำคัญในการสร้างรายได้ให้กับภาคและประเทศจากการท่องเที่ยวทั้งแหล่งท่องเที่ยวทางทะเลที่มีชื่อเสียง และแหล่งท่องเที่ยวทางบกที่มีศักยภาพสามารถเชื่อมโยง การท่องเที่ยวระหว่างกันได้ และเป็นแหล่งผลิตพืชเศรษฐกิจสำคัญของภาค โดยเฉพาะยางพาราและปาล์มน้ำมันที่มีการผลิตและการแปรรูปเพื่อการส่งออก ตลอดจนภาคใต้มีความได้เปรียบด้านสภาพที่ตั้งทางภูมิศาสตร์ที่สามารถเชื่อมโยงการพัฒนาทั้งพื้นที่ภาคอื่นๆของประเทศ รวมทั้งภูมิภาคเอเชียใต้และเอเชียตะวันออกเฉียง โดยเฉพาะด้านชายแดนที่มีมูลค่าการค้าสูงสุดของประเทศ

ทิศทางการพัฒนาภาค เป็น “แหล่งท่องเที่ยวและบริการที่มีคุณภาพ แหล่งผลิตสินค้าเกษตรปลอดภัยและมูลค่าสูง เชื่อมโยงเศรษฐกิจระหว่างภูมิภาค” โดยกำหนดทิศทางการพัฒนาภาคใต้ (S Direction) ที่ให้ความสำคัญกับการพัฒนา PEARL โดยมุ่งยกระดับการบริการด้านการท่องเที่ยวที่มีคุณภาพมาตรฐาน ปลอดภัย และมีมูลค่าสูง(P: Premium Services & Tourism) การอนุรักษ์ฟื้นฟูทรัพยากรธรรมชาติและสิ่งแวดล้อมเพื่อเป็นฐานการผลิตสำหรับสาขาเศรษฐกิจสำคัญของภาค (E: Environment & Natural Resources Reservation)ส่งเสริมการผลิตสินค้าเกษตรปลอดภัยและการแปรรูปเพื่อสร้างมูลค่าเพิ่ม (A: Agro-based Industries and Organic Farmland) ส่งเสริมการนำงานวิจัยและพัฒนา และนวัตกรรมในการแปรรูปสินค้าเกษตรหลักของภาคเป็นผลิตภัณฑ์มูลค่าสูง (R: Research, Innovation & Technology) และพัฒนาพื้นที่ระเบียงเศรษฐกิจภาคใต้ เพื่อเป็นพื้นที่เศรษฐกิจใหม่ที่เชื่อมโยงการค้าการลงทุนกับเขตพัฒนาเศรษฐกิจทั้งในและนอกภูมิภาค(L: Linked Economic Corridor)

Southern Direction
2566-2570

เป็น "แหล่งท่องเที่ยวและบริการที่มีคุณภาพ แหล่งผลิตสินค้าเกษตรปลอดภัยมูลค่าสูง
เชื่อมโยงเศรษฐกิจระหว่างภูมิภาค"

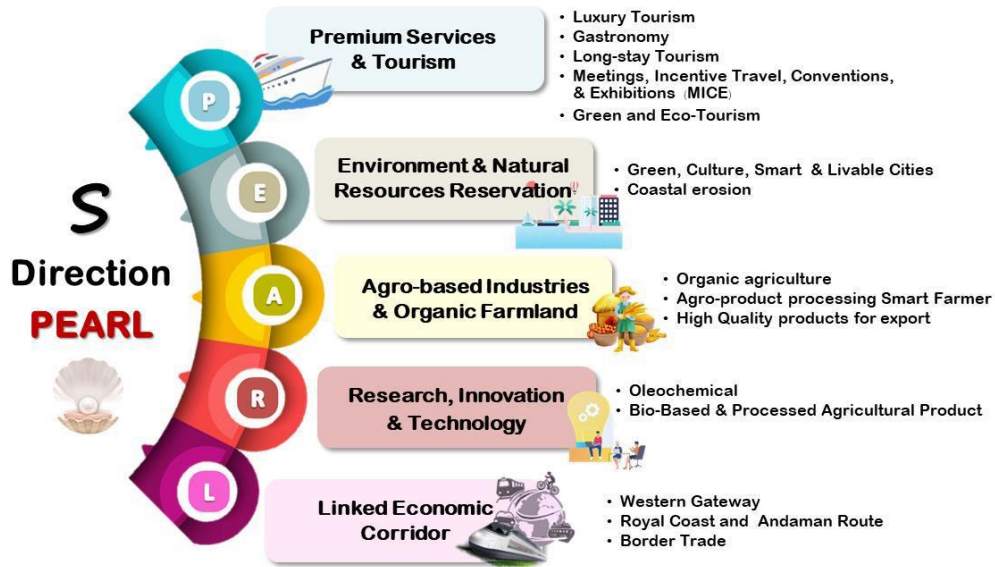

เป้าหมายรวม

- อัตราการเจริญเติบโตทางเศรษฐกิจของภาคได้ขยายตัวเพิ่มขึ้น
- สัมประสิทธิ์ความไม่เสมอภาค (Gini Coefficient) ในการกระจายรายได้ของภาคได้ลดลง

ยุทธศาสตร์การพัฒนา

ยุทธศาสตร์ที่ ๑ พัฒนาและยกระดับการท่องเที่ยวและบริการ และธุรกิจต่อเนื่องด้านการท่องเที่ยวสู่การท่องเที่ยวและบริการที่มีมาตรฐานและมีมูลค่าสูง โดยมีแนวทางการพัฒนา ได้แก่

(๑) พัฒนาแหล่งท่องเที่ยวและระบบบริการพื้นฐานและสิ่งอำนวยความสะดวก ที่เพียงพอ มีคุณภาพ มาตรฐาน มีความปลอดภัย และสามารถเชื่อมโยงแหล่งท่องเที่ยวทั้งในภาคและระหว่างภาคได้อย่างสะดวก อาทิ ท่าเรือ ระบบขนส่งสาธารณะ และระบบสื่อสารและสารสนเทศ เป็นต้น

(๒) ยกระดับมาตรฐานบริการการท่องเที่ยวและส่งเสริมธุรกิจบริการต่อเนื่องกับ การท่องเที่ยว

(๓) พัฒนากิจกรรมและบริการท่องเที่ยวให้มีความหลากหลายและสร้างสรรค์ ที่เน้นมาตรฐานและสนับสนุนการท่องเที่ยวสีเขียว อาทิ การท่องเที่ยวเชิงเกษตร เชิงนิเวศน์ เชิงสุขภาพและการแพทย์ เชิงธุรกิจและการประชุมสัมมนา การท่องเที่ยวเชิงประวัติศาสตร์และวัฒนธรรม การท่องเที่ยวเมืองเก่า และการท่องเที่ยววิถีชีวิตชุมชน เป็นต้น โดยใช้เรื่องราวที่เป็นเอกลักษณ์ความโดดเด่นของแต่ละพื้นที่เป็นจุดขายเพื่อเพิ่มมูลค่าและดึงดูดนักท่องเที่ยว

(๔) ประชาสัมพันธ์การท่องเที่ยวและส่งเสริมการตลาดด้วยเทคโนโลยีดิจิทัล ที่มีความสอดคล้องและเหมาะสมกับนักท่องเที่ยวกลุ่มเฉพาะต่างๆ

ยุทธศาสตร์ที่ ๒ พัฒนาและยกระดับอุตสาหกรรมการแปรรูปสินค้าเกษตรด้วยนวัตกรรมเพื่อสร้างมูลค่าเพิ่ม โดยมีแนวทางการพัฒนา ได้แก่

(๑) ส่งเสริมการพัฒนาอุตสาหกรรมโอเลโอเคมีคอลแบบครบวงจร ที่เป็นมิตรต่อสิ่งแวดล้อมที่ ในพื้นที่จังหวัดกระบี่ สุราษฎร์ธานี ชุมพร และนครศรีธรรมราช เพื่อให้สอดคล้องกับการพัฒนาภายใต้แนวคิดเศรษฐกิจชีวภาพ และสามารถสร้างมูลค่าให้กับอุตสาหกรรมปาล์มน้ำมัน

(๒) สนับสนุนการวิจัยและพัฒนาเทคโนโลยีชีวภาพในอุตสาหกรรมยางพาราและปาล์มน้ำมัน เพื่อการแปรรูปชั้นกลางและชั้นปลายให้เป็นผลิตภัณฑ์ที่มีมูลค่าสูง อาทิ อุตสาหกรรมล้อยางและถุงมือยาง และอุตสาหกรรมน้ำมันปาล์มบริสุทธิ์ เป็นต้น

(๓) สนับสนุนผู้ประกอบการ SMEs และ Start Up ในการใช้ความคิดสร้างสรรค์เพื่อพัฒนาและเพิ่มมูลค่าสินค้าอุตสาหกรรม

ยุทธศาสตร์ที่ ๓ พัฒนาและส่งเสริมการผลิตและการแปรรูปเพื่อสร้างมูลค่าเพิ่มสินค้าเกษตรหลักของภาค โดยมีแนวทางการพัฒนา ได้แก่

(๑) เพิ่มประสิทธิภาพการผลิตและพัฒนาคุณภาพผลผลิตโดยการใช้เทคโนโลยีและนวัตกรรมทางการเกษตรให้มีการผลิตผลผลิตขั้นต้นที่มีคุณภาพรองรับการพัฒนาอุตสาหกรรมแปรรูปการเกษตรโดยเฉพาะยางพาราและปาล์มน้ำมัน รวมทั้ง ส่งเสริมการเชื่อมโยงการพัฒนาเครือข่ายนวัตกรรมและเทคโนโลยีร่วมกับสถาบันการศึกษาเพื่อวิจัยพัฒนาการออกแบบ พัฒนาและแปรรูปผลิตภัณฑ์ใหม่ๆ

(๒) ยกระดับการผลิตสินค้าเกษตรที่เป็นอัตลักษณ์ของภาค เช่น ข้าว ไม้ผล กาแฟ พืชสมุนไพร ศุภสัตว์ และการเพาะเลี้ยงน้ำ เพื่อให้เป็นสินค้ามีคุณภาพ ปลอดภัย ได้มาตรฐานและเป็นมิตรกับสิ่งแวดล้อม โดยใช้ภูมิปัญญา นวัตกรรม และเทคโนโลยีในกระบวนการผลิต และการแปรรูปเพื่อสร้างมูลค่าเพิ่มและสร้างความหลากหลายของสินค้า

(๓) ต่อยอดการพัฒนาการผลิตสู่ระบบเกษตรมาตรฐานต่างๆ อาทิ เกษตรปลอดภัย และเกษตรอินทรีย์ เป็นต้น โดยเฉพาะพื้นที่บริเวณโดยรอบลุ่มน้ำทะเลสาบสงขลา โดยใช้เทคโนโลยีเพื่อยกระดับสู่ Smart Modern Farm

(๔) ส่งเสริมการทำเกษตรแบบผสมผสาน เพื่อสร้างความสามารถในการพึ่งพาตนเองและความมั่นคงทางด้านอาหารและรายได้ให้กับเกษตรกรรายย่อย

(๕) สร้างความเข้มแข็งให้กับกลุ่มเกษตรกร ผู้ประกอบการ SMEs และธุรกิจ Start up เพื่อเพิ่มประสิทธิภาพและยกระดับสินค้าเกษตรให้ได้มาตรฐาน เป็นอัตลักษณ์และแข่งขันได้

(๖) พัฒนาโครงสร้างพื้นฐานและระบบโลจิสติกส์เพื่อสนับสนุนภาคการเกษตร ให้เพียงพอและมีประสิทธิภาพ โดยเฉพาะระบบน้ำ ชลประทาน และการขนส่งสินค้าเกษตร

(๗) พัฒนาระบบตลาดที่ทันสมัยและมีความหลากหลาย ให้กับเกษตรกรและกลุ่มเกษตรกร

ยุทธศาสตร์ที่ ๔ อนุรักษ์ ป่าไม้ และบริหารจัดการทรัพยากรธรรมชาติและสิ่งแวดล้อมอย่างเป็นระบบ เพื่อเป็นฐานการพัฒนาที่ยั่งยืน โดยมีแนวทางการพัฒนา ได้แก่

(๑) เพิ่มประสิทธิภาพการจัดการฐานทรัพยากรให้มีความอุดมสมบูรณ์ เพื่อเป็นปัจจัยการผลิตที่มีประสิทธิภาพ และป้องกันความเสี่ยงจากภัยพิบัติธรรมชาติ โดยอาศัยความร่วมมือของชุมชนและท้องถิ่น และใช้เทคโนโลยีและรูปแบบที่เหมาะสมกับทรัพยากรแต่ละชนิดและแต่ละสภาพพื้นที่

(๒) บริหารจัดการน้ำอย่างเป็นระบบเพื่อป้องกันและแก้ไขปัญหาอุทกภัยและภัยแล้ง

(๓) ส่งเสริมการใช้พลังงานทดแทนและเพิ่มประสิทธิภาพการใช้พลังงานเพื่อสร้างความมั่นคงด้านพลังงาน

(๔) บริหารจัดการและแก้ไขปัญหาสิ่งแวดล้อม ทั้งขยะ น้ำเสีย และมลพิษทางอากาศ

ยุทธศาสตร์ที่ ๕ พัฒนาพื้นที่เศรษฐกิจพิเศษชายแดนและด่านชายแดนให้เอื้อต่อการค้าการลงทุน โดยมีแนวทางการพัฒนา ได้แก่

(๑) พัฒนาพื้นที่บริเวณเขตเศรษฐกิจพิเศษชายแดนให้มีความพร้อมสำหรับรองรับกิจกรรมทางเศรษฐกิจและสามารถเชื่อมโยงกับประเทศเพื่อนบ้าน

(๒) พัฒนาโครงสร้างพื้นฐาน สิ่งอำนวยความสะดวก และระบบโลจิสติกส์ ด้านการขนส่งสินค้าและการผ่านแดนบริเวณด่านชายแดนให้สามารถเชื่อมโยงโครงข่ายทั้งภายในและต่างประเทศได้อย่างมีประสิทธิภาพ

(๓) สนับสนุนมาตรการจูงใจให้กับผู้ประกอบการเพื่อให้เกิดการค้าการลงทุนในพื้นที่

(๔) เตรียมความพร้อมกำลังแรงงานที่มีศักยภาพเพื่อรองรับการประกอบการในพื้นที่เศรษฐกิจพิเศษ

ยุทธศาสตร์ที่ ๖ พัฒนาพื้นที่ระเบียงเศรษฐกิจภาคใต้ เพื่อเป็นพื้นที่เศรษฐกิจใหม่และสามารถเชื่อมโยงการค้าการลงทุนกับเขตพัฒนาเศรษฐกิจพิเศษภาคตะวันออกและกลุ่มประเทศ BIMSTEC(จังหวัดชุมพร ระนอง สุราษฎร์ธานี และนครศรีธรรมราช) โดยมีแนวทางการพัฒนา ได้แก่

(๑) พัฒนาประตูการค้าฝั่งตะวันตก (Western Gateway) โดยการเพิ่มประสิทธิภาพโครงสร้างพื้นฐานการขนส่งและระบบโลจิสติกส์ที่มีในปัจจุบันและพัฒนาเพิ่มเติมเพื่อเชื่อมโยงฝั่งอ่าวไทย-ฝั่งอันดามัน-ประเทศแถบเอเชียใต้

(๒) พัฒนาประตูการท่องเที่ยวอ่าวไทยและอันดามัน (Royal Coast & Andaman Route) โดยพัฒนาการท่องเที่ยวเชื่อมโยงฝั่งอ่าวไทยและอันดามันตามแนวประจวบคีรีขันธ์-ชุมพร-ระนอง-เมียนมา ควบคู่กับการพัฒนาเส้นทางท่องเที่ยวและสนับสนุนกิจกรรมกระตุ้นการท่องเที่ยวเชื่อมโยงทั้งสองฝั่งทะเล รวมทั้งการพัฒนาโครงข่ายคมนาคมทั้งทางบกและทางอากาศ และสิ่งอำนวยความสะดวกด้านการท่องเที่ยว

(๓) พัฒนาอุตสาหกรรมฐานชีวภาพและการแปรรูปการเกษตรมูลค่าสูง (Bio-Based & Processed Agricultural Products) ในพื้นที่จังหวัดสุราษฎร์ธานีและนครศรีธรรมราช โดยสนับสนุนการนำเทคโนโลยีสมัยใหม่มาใช้ในการผลิต ส่งเสริมการวิจัยและพัฒนาเพื่อสร้างมูลค่าเพิ่มให้กับสินค้าการเกษตร โดยเน้นการวิจัยและพัฒนา เพื่อต่อยอดจากการผลิตน้ำมันปาล์มไปสู่ผลิตภัณฑ์ที่มีมูลค่าพัฒนาต่อยอดอุตสาหกรรมยางพาราและการแปรรูปอาหาร และพืชเศรษฐกิจสำคัญอื่นๆ

(๔) การอนุรักษ์ทรัพยากรธรรมชาติ การส่งเสริมวัฒนธรรม และการพัฒนาเมืองน่าอยู่ (Green Culture & Livable Cities) โดยเน้นกรอบการเป็นเมืองที่มีความน่าอยู่สำหรับคนทุกกลุ่ม และยังคงรักษาอัตลักษณ์ของพื้นที่ รวมทั้งอนุรักษ์และฟื้นฟูทรัพยากรธรรมชาติเพื่อให้เกิดการพัฒนาที่ยั่งยืน อนุรักษ์และส่งเสริมวัฒนธรรมและภูมิปัญญาท้องถิ่น เพิ่มบทบาทการมีส่วนร่วมของชุมชนในการบริหารจัดการและพัฒนาแหล่งการเรียนรู้และการท่องเที่ยววิถีชุมชน

ตัวอย่างแผนงานสำคัญ

๑. แผนงานพัฒนาอุตสาหกรรมฐานชีวภาพและการแปรรูปการเกษตรมูลค่าสูง

(๑) **สาระสำคัญ** ภาคใต้เป็นแหล่งผลิตพืชเศรษฐกิจหลักของประเทศ โดยเฉพาะยางพารา ปาล์มน้ำมัน และสินค้าเกษตรหลักอื่นๆซึ่งส่วนใหญ่มีการผลิตแบบดั้งเดิมการแปรรูปเพื่อสร้างมูลค่าเพิ่มมีน้อย ดังนั้น จึงจำเป็นต้องพัฒนาและส่งเสริมการผลิตและการแปรรูป เพื่อพัฒนาสู่ผลิตภัณฑ์ใหม่ๆ ที่มีมูลค่าสูง โดยนำองค์ความรู้ เทคโนโลยีและนวัตกรรมมาใช้ในการเพิ่มประสิทธิภาพการผลิต การแปรรูป และสร้างตราสินค้าคุณภาพตลอดจนพัฒนาระบบโลจิสติกส์และศูนย์กระจายสินค้า

(๒) ห่วงโซ่คุณค่า (Value Chain) ของแผนงาน

ต้นทาง	กลางทาง	ปลายทาง
<ul style="list-style-type: none"> • วิจัยและพัฒนาสินค้าเกษตร • พัฒนาและปรับปรุงผลผลิตยางพาราและปาล์มน้ำมัน • ยกระดับพืชเศรษฐกิจสำคัญ • พัฒนาเขตพื้นที่สิทธิประโยชน์ 	<ul style="list-style-type: none"> • พัฒนา Phase Change Material (PCM) • ยกระดับอุตสาหกรรมยางพาราและปาล์มน้ำมัน (โอเลโอเคมีคอล) • พัฒนา Nutrition Foods และอุตสาหกรรมแปรรูปอาหาร • นวัตกรรมผลิตภัณฑ์ชีวภาพ อาทิ อาหารเพื่อสุขภาพ • พัฒนาและออกแบบสินค้าและบรรจุภัณฑ์ 	<ul style="list-style-type: none"> • ดึงดูดนักลงทุนภาคเอกชน • สร้างแบรนด์สินค้าเกษตรคุณภาพสูง • พัฒนาระบบโลจิสติกส์และศูนย์กระจายสินค้า

๒. แผนงานพัฒนาและยกระดับการท่องเที่ยวและบริการสู่มาตรฐานและมีมูลค่าสูง

(๑) **สาระสำคัญ** ภาคใต้มีแหล่งท่องเที่ยวที่มีศักยภาพและหลากหลาย ทั้งแหล่งท่องเที่ยวทางทะเลและทางบกตอนในที่สามารถดึงดูดนักท่องเที่ยวทั้งในและต่างประเทศที่สามารถสร้างรายได้ให้กับภาคอย่างไรก็ตามการแพร่ระบาดของโรคติดเชื้อไวรัสโคโรนา ๒๐๑๙ (COVID-19) ส่งผลให้รูปแบบและลักษณะการท่องเที่ยวเปลี่ยนแปลงไปจึงจำเป็นต้องให้ความสำคัญกับการท่องเที่ยวและบริการเชิงคุณภาพ เพื่อการสร้างมูลค่าเพิ่มจากการท่องเที่ยว โดยเน้นการท่องเที่ยวเชิงสร้างสรรค์ (Creative Tourism) ที่ให้ความสำคัญกับทรัพยากรและชุมชน และต้องยกระดับบริการด้านการท่องเที่ยวที่มีมาตรฐานเพื่อสร้างความเชื่อมั่นทั้งต่อทรัพย์สินและความปลอดภัยทางด้านสาธารณสุขให้กับนักท่องเที่ยวทั้งในและต่างประเทศ

(๒) ห่วงโซ่คุณค่า (Value Chain) ของแผนงาน

ต้นทาง	กลางทาง	ปลายทาง
<ul style="list-style-type: none"> • พัฒนาและปรับปรุงแหล่งท่องเที่ยว สิ่งอำนวยความสะดวก • พัฒนาโครงสร้างพื้นฐานเพื่อส่งเสริมและเชื่อมโยงแหล่งท่องเที่ยว • พัฒนาระบบรักษาความปลอดภัยนักท่องเที่ยว 	<ul style="list-style-type: none"> • ยกระดับมาตรฐานบริการด้านการท่องเที่ยว อาทิ พัฒนาทักษะบุคลากรในการให้บริการและธุรกิจบริการต่อเนื่อง • พัฒนาและออกแบบสินค้าและบรรจุภัณฑ์ของชุมชนท้องถิ่นเพื่อสนับสนุนการท่องเที่ยว • นำเทคโนโลยีและนวัตกรรมมาใช้ในธุรกิจบริการท่องเที่ยว 	<ul style="list-style-type: none"> • เชื่อมโยงเครือข่ายด้านการท่องเที่ยว • ส่งเสริมการตลาดและประชาสัมพันธ์การท่องเที่ยวผ่านสื่อเทคโนโลยีที่ทันสมัย

๓.๒ แผนพัฒนากลุ่มจังหวัดภาคใต้ฝั่งอันดามัน ระยะ ๕ ปี(พ.ศ.๒๕๖๖-๒๕๗๐)

เป้าหมายการพัฒนา ระยะ ๕ ปี (พ.ศ. ๒๕๖๖-๒๕๗๐)

๑. กำหนดกรอบและทิศทางการพัฒนาพื้นที่กลุ่มจังหวัดภาคใต้ฝั่งอันดามัน ให้สอดคล้องกับยุทธศาสตร์ชาติ ระยะ ๒๐ ปี พ.ศ. ๒๕๖๑ - ๒๕๘๐ แผนปฏิรูปประเทศ กรอบแผนพัฒนาเศรษฐกิจและสังคมแห่งชาติ ฉบับที่ ๑๓(พ.ศ. ๒๕๖๖-๒๕๗๐) แผนพัฒนาภาคใต้ (พ.ศ.๒๕๖๖-๒๕๗๐) แผนพัฒนาฉบับอื่น ๆ ที่เกี่ยวข้องกับกลุ่มจังหวัดอันดามัน ผลกระทบระยะยาวจากโรคระบาดไวรัสโคโรนา ๒๐๑๙(COVID-๑๙) รวมทั้งการเปลี่ยนแปลงทั้งภายนอกและภายในประเทศ เพื่อสร้างโอกาสการพัฒนาให้สอดคล้องกับบริบทการเปลี่ยนแปลงของโลกและของประเทศ รวมถึงตลอดทั้งศักยภาพและภูมิสังคมของพื้นที่เชื่อมโยงตั้งแต่ ต้นทาง กลางทาง และปลายทาง

๒. เน้นการแก้ปัญหา พื้นฟู และเยียวยา ผลกระทบจากโรคระบาดไวรัสโคโรนา ๒๐๑๙(COVID-๑๙) ซึ่งเป็นปัญหาเร่งด่วน และกระทบในวงกว้างต่อห่วงโซ่คุณค่า(Value Chain) ตั้งแต่ต้นทางถึงปลายทาง

๓. กำหนดบทบาท และยุทธศาสตร์การพัฒนากลุ่มจังหวัดภาคใต้ฝั่งอันดามัน ให้เหมาะสมกับศักยภาพและโอกาสของพื้นที่ โดยยกระดับการพึ่งพาตนเองภายในท้องถิ่น เน้นการสร้างเศรษฐกิจรูปแบบใหม่ ๆ ที่หลากหลาย เช่น การส่งเสริมการท่องเที่ยวเน้นคุณค่าที่มีมาตรฐานและความปลอดภัย ใช้การเกษตรแนวใหม่เป็นฐานการผลิต ส่งเสริมการท่องเที่ยว รวมทั้งการพัฒนาสังคมและความมั่นคงทุกมิติ มุ่งเน้นให้อันดามันเป็นเมืองอัจฉริยะและน่าอยู่ ประชาชนมีความสุข มีคุณภาพชีวิตที่ดี การกระจายรายได้สู่เศรษฐกิจฐานราก ลดความเหลื่อมล้ำ ลดปัญหาสังคม รวมทั้งการเพิ่มประสิทธิภาพในการบริหารภาครัฐที่ตอบสนองกับความต้องการของประชาชน

สำนักบริหารยุทธศาสตร์การพัฒนากลุ่มจังหวัดภาคใต้ฝั่งอันดามัน จึงกำหนดแผนยุทธศาสตร์การพัฒนา กลุ่มจังหวัดภาคใต้ฝั่งอันดามัน ระยะ ๕ ปี (พ.ศ.๒๕๖๖-๒๕๗๐) จากศักยภาพของกลุ่มจังหวัดภาคใต้ ฝั่งอันดามัน และหลักการในการจัดทำแผนยุทธศาสตร์ ดังกล่าวข้างต้น

เป้าหมายการพัฒนา(Goals) (ที่ประชุมจัดทำแผนฯ เสนอตัวเลือก เป้าหมายการพัฒนา ไว้ ๓ ตัวเลือก)

อันดับที่ ๑

“ศูนย์กลางการท่องเที่ยวเน้นคุณค่าและเกษตรแนวใหม่ เพื่อสังคมแห่งความสุขและวิถีชีวิตที่ยั่งยืน”

อันดับที่ ๒

“เขตเศรษฐกิจด้านการท่องเที่ยวเน้นคุณค่าและการเกษตรแนวใหม่ เพื่อสังคมที่เดินหน้าอย่างยั่งยืน”

อันดับที่ ๓

“ศูนย์กลางเศรษฐกิจมูลค่าสูงที่เป็นมิตรต่อสิ่งแวดล้อม เป็นสังคมแห่งความเสมอภาค ด้วยนวัตกรรมและเทคโนโลยีที่ทันสมัย”

นิยาม

- การท่องเที่ยวเน้นคุณค่า หมายถึง การท่องเที่ยวที่มีทรัพยากรธรรมชาติเป็นฐาน(Sun, Sand, Sea) โดยเพิ่มคุณค่า ประสบการณ์ การเรียนรู้ ให้นักท่องเที่ยว ด้วยต้นทุนที่มีอยู่หรือที่สร้างขึ้นใหม่ เช่น การท่องเที่ยวเชิงสุขภาพ นักท่องเที่ยวมาเที่ยวชมทัศนียภาพที่สวยงาม และได้รับคุณค่าเพิ่มในบริการด้านสุขภาพ การท่องเที่ยวเชิงวัฒนธรรม ท่องเที่ยวชุมชน ฯลฯ

- การเกษตร หมายถึง พืช ประมง และปศุสัตว์

- เกษตรกรรมยั่งยืน (Sustainable agriculture) หมายถึง ระบบการเกษตรที่ครอบคลุมถึงวิถีชีวิตของเกษตรกร กระบวนการผลิต และการจัดการทุกรูปแบบเพื่อให้เกิดความสมดุลทางเศรษฐกิจ สังคม สิ่งแวดล้อม และระบบนิเวศ ซึ่งนำไปสู่การพึ่งตนเองและการพัฒนาคุณภาพชีวิตของเกษตรกรและผู้บริโภค

- เกษตรกรรมสมัยใหม่ (Smart farming) หมายถึง เกษตรที่ใช้นวัตกรรม การวิจัย วิทยาศาสตร์และเทคโนโลยี เป็นการทำให้เกษตรแบบแม่นยำ ควบคุมปัจจัยผันแปร (เช่น ดิน น้ำ อากาศ ใช้เครื่องจักรกลเกษตร) ได้เต็มประสิทธิภาพ รวมกลุ่มการผลิต และมีมาตรฐาน สอบกลับได้ เทียบเคียงได้กับต่างประเทศ

- ปรัชญาเศรษฐกิจพอเพียง หมายถึง แนวคิดและปรัชญาในการดำรงชีพ ที่ได้รับพระราชทานจากพระบาทสมเด็จพระปรมินทรมหาภูมิพลอดุลยเดช

พันธกิจ (Mission)

๑. พัฒนาผู้เชี่ยวชาญ ผู้ประกอบการ บุคลากรด้านการท่องเที่ยวและธุรกิจเกี่ยวเนื่องในกลุ่มจังหวัดภาคใต้ฝั่งอันดามัน ที่ได้รับผลกระทบจากโรคระบาดไวรัสโคโรนา ๒๐๑๙ (COVID-๑๙) ผลักดันให้เกิดโครงการที่มีผลกระทบหลายมิติและทุกภาคส่วนได้รับประโยชน์ เช่น โครงการบ่อปลายักษ์

๒. เร่งสร้างนวัตกรรมบริการและการท่องเที่ยวที่มีมูลค่าสูง (High valued services) ซึ่งมีความหลากหลาย นำไปสู่การพัฒนาและสร้างรูปแบบการท่องเที่ยวสำหรับวิถีชีวิตใหม่(New normal) โดยใช้ความโดดเด่นของทรัพยากรท่องเที่ยวที่มีความหลากหลาย เน้นประสบการณ์ การเรียนรู้ ผสมผสานวิถีชีวิต เช่น ท่องเที่ยวชุมชน การท่องเที่ยวเชิงเกษตร เชิงวัฒนธรรม

๓. ส่งเสริมให้พัฒนาการบริหารจัดการด้านการท่องเที่ยวให้ได้มาตรฐานและความปลอดภัย โดยพัฒนาโครงสร้างพื้นฐาน ระบบสาธารณสุขภาค รวมทั้งพัฒนากำลังคนด้านการท่องเที่ยว และส่งเสริมด้านการตลาดประชาสัมพันธ์ในระดับโลก เพื่อยกระดับรายได้จากการท่องเที่ยว

๔. ผลักดันให้เกิดการเกษตรยั่งยืน(Sustainable Farming) และเกษตรสมัยใหม่ (Smart Farming) อย่างครบวงจร ให้มีผลิตผลและมีมูลค่าสูงอย่างยั่งยืน เพื่อความมั่นคงทางอาหาร และสนับสนุนอุตสาหกรรมท่องเที่ยว

๕. พัฒนาและเสริมสร้างทักษะด้านต่าง ๆ เช่น การพัฒนา SME ให้เป็นผู้ประกอบการแบบ Smart Enterprise ทักษะการใช้เทคโนโลยีในการทำเกษตรรูปแบบใหม่ๆ รวมทั้งสร้างความเข้มแข็งโดยการรวมกลุ่ม การสร้างตลาดรองรับผลิตผลเกษตร ซึ่งจะสร้างรายได้ให้แก่เกษตรกรอย่างต่อเนื่องและยั่งยืน

๖. พัฒนาให้อันดามันเป็นเมืองอัจฉริยะและน่าอยู่(Andaman Smart and Livable City) โดยยกระดับโครงสร้างพื้นฐาน การคมนาคม สิ่งอำนวยความสะดวก เน้นความปลอดภัย ด้วยเทคโนโลยีล้ำสมัย และเป็นมิตรกับสิ่งแวดล้อม

๗. พัฒนาทักษะให้คนมีสมรรถนะสูงและมีความรับผิดชอบต่อสังคม กระจายรายได้ลดความเหลื่อมล้ำ เป็นสังคมแห่งโอกาสและความเสมอภาค สร้างความเข้มแข็งให้ชุมชนและสร้างภูมิคุ้มกันทางสังคม

๘. ส่งเสริมให้เกิดการพัฒนาาระบบสาธารณสุข โดยใช้เทคโนโลยีสมัยใหม่ ป้องกันและเตรียมพร้อมรับการเปลี่ยนแปลงต่อภัยพิบัติ และเพิ่มประสิทธิภาพในการบริหารจัดการภาครัฐ

เป้าประสงค์รวม (Objectives)

๑. เพื่อให้ผู้ประกอบการ บุคลากรด้านการท่องเที่ยวและธุรกิจที่เกี่ยวข้อง ที่ได้รับผลกระทบจากโรคระบาดไวรัสโคโรนา ๒๐๑๙ (COVID-๑๙) สามารถฟื้นตัวกลับมาได้อย่างรวดเร็ว

๒. เพื่อยกระดับการพึ่งพาตนเองภายในท้องถิ่น เน้นการสร้างเศรษฐกิจรูปแบบใหม่ ๆ ที่หลากหลาย เช่น การส่งเสริมการท่องเที่ยวเน้นมูลค่าที่มีมาตรฐานและปลอดภัย การใช้การเกษตรยั่งยืนและเกษตรแนวใหม่อย่างครบวงจร เพื่อเพิ่มมูลค่าในการผลิตของห่วงโซ่มูลค่า(Value chain) ในอุตสาหกรรมท่องเที่ยว

๓. เพื่อให้สังคมมีความสุขถ้วนหน้า ไม่ทิ้งใครไว้ข้างหลัง มีความมั่นคงในทุกมิติ มีความยืดหยุ่นสามารถนำพาตนเองและครอบครัวให้ก้าวผ่านวิกฤติต่าง ๆ รวมทั้งใช้ประโยชน์จากการเปลี่ยนแปลงที่เกิดขึ้น (Resilience)

๔. เพิ่มประสิทธิภาพในการบริหารภาครัฐที่ตอบสนองกับความต้องการของประชาชน

ตำแหน่งทางยุทธศาสตร์ (Strategic Positioning)

จากการวิเคราะห์จุดแข็งและความพร้อมของแต่ละจังหวัดในกลุ่มอันดามัน โดยแยกเป็นศักยภาพพร้อม และศักยภาพเฉพาะจังหวัด จึงกำหนดจุดยืนของกลุ่มจังหวัดภาคใต้ฝั่งอันดามัน ดังนี้

ก. แหล่งท่องเที่ยวเชิงสุขภาพด้วยทรัพยากรธรรมชาติระดับโลก(World Class Wellness Tourism)

ข. แหล่งเกษตรกรรมมูลค่าสูงที่ยั่งยืน(Sustainable High-Value Agriculture) เพื่อความมั่นคงทางอาหารปลอดภัย และยั่งยืน

ค. แหล่งประมงทะเลชั้นนำของประเทศ(Andaman Seafood Paradise) และปศุสัตว์มูลค่าสูงอย่างครบวงจร



ดัชนีความก้าวหน้าของคน (Human Achievement Index - HAI) เป็นดัชนีที่สะท้อนความ ก้าวหน้าของการพัฒนาคนในระดับจังหวัดของประเทศไทย สํารวจทุก ๒ ปี โดยยึดกรอบแนวคิดการพัฒนาคนที่ครอบคลุมการมีสุขภาพที่ดี มีการศึกษา มีชีวิตการทำงาน มีรายได้ที่เพียงพอต่อการดำรงชีวิต มีที่อยู่อาศัยที่มั่นคงและอยู่ในสภาพแวดล้อมที่ดี มีชีวิตครอบครัวที่อบอุ่นในชุมชนที่มีความปลอดภัย มีการคมนาคม ที่สะดวกปลอดภัยและเข้าถึงการสื่อสารอย่างทั่วถึง ตลอดจนมีส่วนร่วมทางการเมืองและสังคม อย่างมีศักดิ์ศรี ซึ่งประกอบด้วย ๘ ดัชนีย่อยคือ ๑) ด้านสุขภาพ ๒) ด้านการศึกษา ๓) ด้านชีวิต การงาน ๔) ด้านรายได้ ๕) ด้านที่อยู่อาศัยและสภาพแวดล้อม ๖) ด้านชีวิตครอบครัวและชุมชน ๗) ด้านการ คมนาคมและการสื่อสาร และ ๘) ด้านการมีส่วนร่วม

ประเด็นการพัฒนากลุ่มจังหวัดภาคใต้ฝั่งอันดามัน พ.ศ. ๒๕๖๖-๒๕๗๐

แผนยุทธศาสตร์การพัฒนากลุ่มจังหวัดภาคใต้ฝั่งอันดามัน ระยะ ๕ ปี (พ.ศ.๒๕๖๖-๒๕๗๐) ได้กำหนดประเด็นการพัฒนาตามหลักการข้างต้น เพื่อให้บรรลุความสำเร็จตามเป้าหมายการพัฒนากลุ่มจังหวัด ดังต่อไปนี้

ประเด็นการพัฒนาที่ ๑ ฟื้นฟูเศรษฐกิจ และเยียวยาผู้ประกอบการ บุคลากรด้านการท่องเที่ยวและกิจการ
ต่อเนื่องอื่น ๆ ที่ได้รับผลกระทบจากโรคระบาดไวรัสโคโรนา ๒๐๑๙ (COVID-๑๙)

วัตถุประสงค์

ก. เพื่อฟื้นฟูเศรษฐกิจ และเยียวยาผู้ประกอบการ บุคลากรด้านการท่องเที่ยวและกิจการต่อเนื่องอื่น ๆ ในกลุ่มจังหวัดภาคใต้ฝั่งอันดามันที่ได้รับผลกระทบจากโรคติดเชื้อไวรัสโคโรนา ๒๐๑๙(COVID-๑๙) ให้สามารถกลับมาสู่ภาวะปกติหรือดีกว่า และปลอดภัยยิ่งกว่าเดิม

ข. เพื่อเร่งการจ้างงาน พัฒนา หรือเพิ่มทักษะอาชีพ บุคลากรด้านการการท่องเที่ยวในกลุ่มจังหวัดภาคใต้ฝั่งอันดามัน

ค. เพื่อเร่งสร้างความเชื่อมั่น ความปลอดภัย และการบริการที่เป็นมาตรฐานให้กับนักท่องเที่ยว

ง. เพื่อสร้างความร่วมมือระหว่างภาครัฐและเอกชน ในการร่วมมือเพื่อหาแนวทางในการฟื้นฟูเศรษฐกิจด้านการท่องเที่ยวให้มีประสิทธิภาพ

แนวทางการพัฒนาที่ ๑ สร้างความร่วมมือระหว่างภาครัฐและเอกชนเพื่อพัฒนาแนวทางในการฟื้นฟูเศรษฐกิจด้านการท่องเที่ยวให้มีประสิทธิภาพ

๑. ขยายเวลาการพักชำระหนี้ ทั้งเงินต้นและดอกเบี้ยของธนาคารพาณิชย์ และธนาคารเฉพาะกิจ รวมถึงลดดอกเบี้ยให้ระหว่างการพักหนี้

๒. สนับสนุนสินเชื่อดอกเบี้ยต่ำ(Soft Loan) สำหรับฟื้นฟูกิจการท่องเที่ยวและธุรกิจเกี่ยวเนื่องในพื้นที่ที่ได้รับผลกระทบจาก COVID-๑๙

๓. เร่งศึกษาพฤติกรรม ความคาดหวังของนักท่องเที่ยว ที่เปลี่ยนแปลงไปภายหลังการระบาดของ COVID-๑๙ เพื่อพัฒนามาตรฐานและรูปแบบการท่องเที่ยวใหม่ ๆ (New normal tourism)

๔. จัดตั้งกองทุนระดับท้องถิ่นเพื่อเยียวยา ช่วยเหลือผู้ได้รับผลกระทบ ด้วยมาตรการสร้างแรงจูงใจด้านภาษี

๕. เร่งสร้างความเข้มแข็งแก่เครือข่ายชุมชนท้องถิ่น ให้สามารถจัดการกับวิกฤติเบื้องต้นได้ด้วยตนเอง

แนวทางการพัฒนาที่ ๒ เร่งสร้างความเชื่อมั่นความปลอดภัยและการบริการที่เป็นมาตรฐาน ให้กับนักท่องเที่ยว

๑. เร่งยกระดับมาตรฐานความปลอดภัยและสุขอนามัยสิ่งแวดล้อมให้ได้มาตรฐานเพื่อสร้างความเชื่อมั่นแก่นักท่องเที่ยว
๒. ยกระดับมาตรฐานบริการด้านการท่องเที่ยวให้เป็นไปตามแนวทางความปลอดภัยด้านสุขอนามัย
๓. เร่งรัดการพัฒนาและแก้ไขปัญหาด้านการท่องเที่ยวในพื้นที่ เช่น การประกอบกิจการที่ไม่เป็นไปตามกฎหมาย หรือการหลอกลวงนักท่องเที่ยว เป็นต้น
๔. เร่งจัดการบริหารระบบบริการสาธารณสุข ให้สามารถรองรับสภาวะวิกฤติใหม่ได้อย่างฉับไวและเพียงพอ เช่น การฉีดวัคซีนป้องกันโควิด-๑๙ เพื่อสร้างภูมิคุ้มกันหมู่

แนวทางการพัฒนาที่ ๓ เร่งการจ้างงาน เพิ่มทักษะอาชีพ บุคลากรด้านท่องเที่ยวและธุรกิจที่เกี่ยวข้อง

๑. เร่งการจ้างงาน ผู้ว่างงาน ผู้ได้รับผลกระทบจากโควิด ๑๙
๒. ฝึกอบรมอาชีพใหม่ หรือเพิ่มทักษะใหม่ ๆ

แนวทางการพัฒนาที่ ๔ ถอดบทเรียนจากโมเดลต่าง ๆ ทั้งจากในและต่างประเทศ เพื่อเตรียมความพร้อมและป้องกัน

๑. ศึกษาผลการดำเนินงาน จุดอ่อน จุดแข็ง (Pros & Cons) ของโมเดลการป้องกันและแก้ปัญหาในต่างประเทศหรือเมืองที่มีความใกล้เคียงกัน เพื่อนำมาออกแบบแนวทางที่เหมาะสม เช่น Phuket Tourism Sandbox
๒. สนับสนุนให้เกิดโอกาสและแนวทางใหม่ ๆ ในการขับเคลื่อนเศรษฐกิจในท้องถิ่น เพื่อลดการพึ่งพาเศรษฐกิจโลก

ประเด็นการพัฒนาที่ ๒ สนับสนุนและพัฒนากการท่องเที่ยวเน้นคุณค่าที่เป็นมิตรต่อสิ่งแวดล้อม

วัตถุประสงค์

- ก. เพื่อพัฒนาและฟื้นฟูโครงสร้างพื้นฐานของแหล่งท่องเที่ยวให้มีมาตรฐานและความปลอดภัย
- ข. เพื่อศึกษาวิจัยและสร้างนวัตกรรมการท่องเที่ยวเน้นคุณค่า
- ค. เพื่อพัฒนากำลังคนด้านการท่องเที่ยวและกิจการเกี่ยวเนื่อง
- ง. เพื่อพัฒนาและยกระดับผลิตภัณฑ์การท่องเที่ยวเพิ่มมูลค่า กฎหมาย และมาตรฐานที่เกี่ยวข้อง
- จ. เพื่อสร้างการตลาดการท่องเที่ยวในระดับโลก

แนวทางการพัฒนาที่ ๑ พัฒนาและฟื้นฟูโครงสร้างพื้นฐาน สิ่งอำนวยความสะดวกของแหล่งท่องเที่ยวให้มีมาตรฐาน ความปลอดภัย

๑. พัฒนาและฟื้นฟูแหล่งท่องเที่ยวและโครงสร้างพื้นฐานให้มีศักยภาพรองรับการท่องเที่ยวเน้นคุณค่า
๒. พัฒนาและยกระดับมาตรฐานความปลอดภัยและสุขอนามัยสิ่งแวดล้อมแหล่งท่องเที่ยวและโครงสร้างพื้นฐาน เพื่อสร้างความเชื่อมั่นแก่นักท่องเที่ยว
๓. เพิ่มประสิทธิภาพระบบป้องกันและบรรเทาสาธารณภัย เพื่อสร้างความเชื่อมั่นและรองรับภัยพิบัติและสาธารณภัยด้วยเทคโนโลยีที่ทันสมัย
๔. พัฒนาระบบมาตรฐานความปลอดภัยด้านการท่องเที่ยวเพื่อเพิ่มความเชื่อมั่นในด้านความปลอดภัยในชีวิตทรัพย์สินรองรับกลุ่มนักท่องเที่ยวที่มีคุณภาพ
๕. ฟื้นฟูทรัพยากรการท่องเที่ยวเพื่อการท่องเที่ยวอย่างยั่งยืน

๖. เพิ่มประสิทธิภาพในการบริหารจัดการแหล่งท่องเที่ยวอย่างชาญฉลาด
๗. เชื่อมโยงการคมนาคมทั้งทางบก ทางอากาศและทางทะเล ที่เชื่อมโยงแหล่งท่องเที่ยวเมืองรองกับแหล่งท่องเที่ยวเมืองหลัก
 ๘. วางแผนและพัฒนาระบบสาธารณูปโภค อาทิ พลังงานไฟฟ้า น้ำอุปโภค บริโภค ให้เพียงพอกับการขยายตัวของการท่องเที่ยวและเศรษฐกิจในอนาคต
 ๙. เพิ่มประสิทธิภาพการบริหารจัดการของเสียจากครัวเรือนและกิจกรรมด้านเศรษฐกิจอย่างครบวงจร เช่น น้ำเสีย ขยะมูลฝอย และสิ่งปฏิกูล โดยใช้เทคโนโลยีที่เหมาะสม re-use, recycle

๑๐. พัฒนาระบบผังเมืองและการใช้ประโยชน์ที่ดิน ให้สอดคล้องต่อความต้องการของท้องถิ่นและการพัฒนาที่สมดุล เพื่อรองรับการขยายตัวของเมือง และการเป็นบ้านหลังที่สอง (Second home) ของชาวไทยและชาวต่างชาติ

แนวทางการพัฒนาที่ ๒ วิจัยและพัฒนานวัตกรรมการท่องเที่ยวเน้นคุณค่าที่เป็นมิตรต่อสิ่งแวดล้อม

๑. ร่วมกับสถาบันการศึกษาในพื้นที่ พัฒนาการท่องเที่ยวรูปแบบใหม่ ๆ การท่องเที่ยวเน้นคุณค่า
๒. วิเคราะห์ข้อมูลเพื่อพยากรณ์แนวโน้มทิศทางและรูปแบบการท่องเที่ยวในอนาคต
๓. ศึกษา วิจัย และสร้างมาตรการควบคุมจนวนนักท่องเที่ยวให้ได้มาตรฐานตามความสามารถในการรองรับ (Carrying Capacity) ในภาพรวมของกลุ่มจังหวัดอันดามัน
๔. วางแผนการพัฒนายุทธศาสตร์ด้านการท่องเที่ยว
๕. พัฒนาระบบข้อมูลข่าวสารและสร้างเครือข่ายความร่วมมือจากทุกภาคส่วน เพื่อสร้างการท่องเที่ยวที่ยั่งยืน
๖. วางระบบการบริหารจัดการ สร้างความสมดุล การขยายตัวและการเติบโตของนักท่องเที่ยวและการรองรับของแหล่งท่องเที่ยว

๗. ส่งเสริมการใช้นวัตกรรมและเทคโนโลยีที่เป็นมิตรกับสิ่งแวดล้อมเพื่อสนับสนุนการเติบโตทางด้านเศรษฐกิจบนฐานการรักษาสิ่งแวดล้อมที่เชื่อมโยงกับการท่องเที่ยว

แนวทางการพัฒนาที่ ๓ พัฒนากำลังคนด้านการท่องเที่ยวหลากหลายรูปแบบ

๑. พัฒนาหลักสูตรการศึกษาทุกระดับ ให้ตอบโจทย์ความต้องการของอุตสาหกรรมและผู้เรียน
๒. พัฒนาบุคลากร ผู้ประกอบการให้มีทักษะการท่องเที่ยวที่สอดคล้องกับการท่องเที่ยวเน้นคุณค่า
๓. จัดตั้งศูนย์หรือสร้างเครือข่ายความร่วมมือในการฝึกอบรมและพัฒนาบุคลากรการท่องเที่ยว
๔. พัฒนาทักษะภาษา Reskill/Upskill ประชาชนในพื้นที่เพื่อเป็นฐานทรัพยากรด้านการท่องเที่ยว

แนวทางการพัฒนาที่ ๔ พัฒนาและยกระดับผลิตภัณฑ์การท่องเที่ยวที่สร้างสรรค์ หลากหลายตอบสนองการท่องเที่ยววิถีใหม่ และเป็นมิตรกับสิ่งแวดล้อม

๑. ส่งเสริมและพัฒนารูปแบบการท่องเที่ยวรูปแบบใหม่ ๆ ที่เน้นคุณภาพ และเพิ่มมูลค่าจากฐานทรัพยากรธรรมชาติที่หลากหลายและมีชื่อเสียงระดับโลก (World Class Value-Based Tourism) Satun Geo-Park, Phuket Gastronomy city, อ่าวเจมส์บอนด์ ฯลฯ เช่น Romantic Andaman Route, Andaman Go Green
๒. กำหนดจุดเน้นเพื่อพัฒนาสู่การท่องเที่ยวระดับโลก โดยเชื่อมโยงจุดแข็งในพื้นที่และกิจกรรมระหว่างกลุ่ม เช่น เส้นทางท่องเที่ยวเชิงกีฬาอันดามัน การเชื่อมโยงสปากับเชิงการแพทย์ (Andaman Health Tourism)
๓. สร้างการมีส่วนร่วมกับภาคส่วนที่เกี่ยวข้อง ในการพัฒนาการท่องเที่ยวเน้นคุณค่า
๔. สนับสนุนให้มีระบบติดตาม ระบบการรับฟังความคิดเห็น ข้อเสนอแนะ ด้วยเทคโนโลยีที่ทันสมัย

๕. สร้างมาตรฐานการท่องเที่ยวรูปแบบใหม่ ๆ รวมทั้งศึกษาและเสนอการปรับปรุงร่างกฎหมายที่สนับสนุน การพัฒนาการท่องเที่ยว

แนวทางการพัฒนาที่ ๕ ส่งเสริมการตลาดการท่องเที่ยวในระดับโลก

๑. พัฒนาและยกระดับตลาดการท่องเที่ยวในทุกสาขาให้มีศักยภาพต่อการแข่งขันในตลาดโลก
๒. ใช้ข้อมูล Big data วิเคราะห์ในการสร้างภาพลักษณ์และจัดการข้อร้องเรียน ด้านการท่องเที่ยว การบริการ ให้มีความเหมาะสมและเป็นธรรม
๓. การเชื่อมโยงการบริการระหว่างธุรกิจการท่องเที่ยวในแต่ละรูปแบบและผู้เล่นที่เกี่ยวข้อง เพื่อให้ได้ แพคเกจที่สร้างสรรค์และน่าสนใจ
๔. ขยายตลาดโดยสร้างเครือข่ายและเชื่อมโยงวิสาหกิจท่องเที่ยวในด้านต่าง ๆ ภายในกลุ่มจังหวัด เช่น ท่องเที่ยวเชิงสุขภาพกับท่องเที่ยวชุมชน
๕. ในการท่องเที่ยวแต่ละแบบ เชื่อมโยงธุรกิจที่เกี่ยวข้องให้เกิดประสิทธิภาพเพื่อบริการที่ดี และยุติธรรมต่อนักท่องเที่ยว เช่น ท่องเที่ยวเชิงสุขภาพ ทำการเชื่อมโยงการบริการเชิงการแพทย์ การบริการสปา การบริการรถเช่า ของฝาก ฯลฯ
๖. พัฒนาระบบข้อมูลสารสนเทศเพื่อการเชื่อมโยงการท่องเที่ยวรูปแบบต่าง ๆ และส่งเสริมการนำข้อมูลสารสนเทศและงานวิจัยมาใช้ในการพัฒนา
๗. เชื่อมโยงเครือข่ายทางการท่องเที่ยว การค้าและบริการกับกลุ่มประเทศเพื่อนบ้าน
๘. พัฒนาความสัมพันธ์กับต่างประเทศในรูปแบบบ้านพี่เมืองน้องหรือแลกเปลี่ยนด้านวัฒนธรรมและเป็นฐานเชื่อมโยงการท่องเที่ยว
๙. ส่งเสริมความร่วมมือระหว่างภาครัฐและเอกชนเพื่อสร้างความเข้มแข็งด้านการท่องเที่ยวเน้นการสื่อสารที่เป็นจุดแข็งและเป็นไปในทิศทางเดียวกัน
๑๐. พัฒนาระบบเทคโนโลยีดิจิทัลที่สนับสนุนการเติบโตด้านการตลาดท่องเที่ยวในอนาคต

ประเด็นการพัฒนาที่ ๓ ส่งเสริมการเกษตรยั่งยืนและเกษตรสมัยใหม่ให้มีประสิทธิภาพ

วัตถุประสงค์

- ก. เพื่อพัฒนาและฟื้นฟูทรัพยากรธรรมชาติ โครงสร้างพื้นฐาน ระบบสาธารณูปโภคที่สนับสนุนการเกษตร ยั่งยืนและเกษตรสมัยใหม่
- ข. เพื่อสร้างและพัฒนานวัตกรรมเกษตรสมัยใหม่ ให้ได้ผลผลิตใหม่ ๆ และการเกษตรที่มีประสิทธิภาพและมูลค่าสูง (เหน็อยน้อยได้มาก Less for more)
- ค. เพื่อพัฒนาเกษตรกรและส่งเสริมการรวมกลุ่มให้สามารถพึ่งพาตนเองได้ด้วยปรัชญาเศรษฐกิจพอเพียง
- ง. เพื่อส่งเสริมการเกษตร เกษตรแปรรูป ให้ได้มูลค่าและมีผลผลิตสูง
- จ. เพื่อสร้าง ยกระดับ และพัฒนาแนวทางการตลาดสำหรับสินค้าเกษตร

แนวทางการพัฒนาที่ ๑ พัฒนาและฟื้นฟูทรัพยากรธรรมชาติ โครงสร้างพื้นฐาน ลอจิสติก ระบบ สาธารณูปโภคที่สนับสนุนการเกษตรสมัยใหม่และเกษตรยั่งยืนอย่างครบวงจร

๑. ฟื้นฟูทรัพยากรธรรมชาติที่เอื้อให้เกิดสมดุลและเพิ่มมูลค่าการเกษตร
๒. พัฒนาแหล่งน้ำและเพิ่มประสิทธิภาพการบริหารจัดการน้ำชลประทานให้ครอบคลุมพื้นที่ทำการเกษตร อย่างเป็นระบบครบวงจร จัดทำโครงการธนาคารน้ำใต้ดินอย่างจริงจังและเร่งด่วน
๓. ส่งเสริมการบริหารจัดการที่ดิน สนับสนุนเครือข่ายอินเทอร์เน็ทเพื่อเกษตรกร
๔. พัฒนาระบบการขนส่ง (Logistic) ผลผลิตทางการเกษตร อาหารทะเล ทั้งทางบก ทางราง ทางอากาศ ทางน้ำ ให้มีประสิทธิภาพและราคาที่แข่งขันได้

๕. เพิ่มประสิทธิภาพการบริหารจัดการของเสียจากการเกษตร เช่นน้ำเสีย ขยะมูลฝอยและสิ่งปฏิกูล โดยใช้เทคโนโลยีที่เหมาะสม

๖. ส่งเสริมการใช้พลังงานทางเลือก พลังงานสะอาด เพื่อลดต้นทุนการเกษตร

แนวทางการพัฒนาที่ ๒ วิจัยและพัฒนานวัตกรรมทางการเกษตรสมัยใหม่ และเกษตรยั่งยืนด้วยศาสตร์

พระราชชา

๑. พัฒนาลินค้าประมงและสัตว์น้ำมูลค่าสูง ให้เป็นผลิตภัณฑ์เรือธงของอันดามัน (Andaman Seafood Paradise)

๒. ส่งเสริมการวิจัยและพัฒนานวัตกรรมอาหาร การเกษตรสมัยใหม่ ตามแนวทางการสร้างเศรษฐกิจ BCG และถ่ายทอดองค์ความรู้ให้แก่ประชาชน

๓. ศึกษาวิจัยเพื่อพัฒนาและคัดเลือกสายพันธุ์พืชที่เหมาะสมกับพื้นที่ และพัฒนากระบวนการเพาะปลูกหรือเก็บเกี่ยวอย่างถูกต้องเหมาะสม เพื่อให้ได้ผลผลิตที่มีคุณภาพมากยิ่งขึ้น

๔. วิเคราะห์ข้อมูลและวางแผนการผลิตเพื่อตอบสนองความมั่นคงทางอาหารของกลุ่มจังหวัดอันดามัน และตอบสนองการท่องเที่ยวของกลุ่มในอนาคต

๕. ส่งเสริมการผลิตและการตรวจรับรองสินค้าเกษตรให้ได้ตามระบบมาตรฐานและมีความปลอดภัย

๖. ส่งเสริมการใช้เทคโนโลยีนวัตกรรม งานวิจัย และการปรับเปลี่ยนกระบวนการ ผลิตให้สอดคล้องกับสภาพพื้นที่

๗. ส่งเสริมให้เกิดกระบวนการบริหารจัดการโรงงาน/ผลิตภัณฑ์ต้นแบบ เพื่อพัฒนาผลิตภัณฑ์ใหม่ตามแนวทางและกระบวนการที่วางไว้

๘. ศึกษาข้อปัญหาทางกฎหมายที่ส่งผลการพัฒนาเกษตรกรรม การประมง การปศุสัตว์ และดำเนินแนวทางการแก้ไขปัญหาดังกล่าว

๙. เพิ่มประสิทธิภาพการจัดการข้อมูลสารสนเทศการเกษตร เพื่อให้บริการแก่เกษตรกร

แนวทางการพัฒนาที่ ๓ พัฒนาทักษะให้กับเกษตรกรและส่งเสริมการรวมกลุ่ม

๑. พัฒนาเกษตรกรและเครือข่ายการทำงานให้มีทักษะและศักยภาพในการทำเกษตรสมัยใหม่

๒. พัฒนาองค์ความรู้ในการวิเคราะห์ ประเมินสถานการณ์ด้านการตลาดทางการเกษตร

๓. ส่งเสริมการรวมกลุ่มของเกษตรกรในรูปแบบสหกรณ์วิสาหกิจชุมชน หรือรูปแบบบริษัทประชารัฐ เพื่อสร้างความเข้มแข็งให้กับทุกกลุ่ม

๔. สร้างเกษตรกรรุ่นใหม่ที่มีความรู้ทั้งทางทฤษฎีและการปฏิบัติเพื่อไปประกอบ อาชีพเกษตรกรรมและเป็นแบบอย่างที่ดีแก่เกษตรกรรายอื่น เพื่อให้เกิดการพัฒนาการเกษตรที่ยั่งยืน

แนวทางการพัฒนาที่ ๔ ส่งเสริมการเกษตรสมัยใหม่และเกษตรยั่งยืนให้มีมูลค่า ผลผลิตสูง และครบวงจร

๑. ส่งเสริมการเพาะเลี้ยงสัตว์น้ำชายฝั่งและการทำประมงพื้นบ้าน เพื่อเป็นแหล่งอาหารทะเลระดับโลก (Andama Seafood Paradise)

๒. ส่งเสริมภาคการเกษตรให้ใช้เทคโนโลยีช่วยในการผลิตและแปรรูปอย่างครบวงจร เพื่อลดต้นทุนและได้ผลผลิตที่มีมูลค่าสูง ในลักษณะ Smart Farming หรือ Precision Agriculture การทำเกษตรแม่นยำโดยใช้เทคโนโลยี IoT

๓. ส่งเสริมให้ทำเกษตรยั่งยืนเพื่อให้เกิดความปลอดภัยและสามารถพึ่งพาตนเองได้ เกิดความมั่นคงทางอาหาร ความเข้มแข็งของเกษตรกร การหมุนเวียนของเศรษฐกิจในชุมชน BCG Economy ด้วยหลักศาสตร์พระราชชา

๔. ส่งเสริมและพัฒนาศักยภาพการผลิตสินค้าปศุสัตว์ให้กับเกษตรกรอย่างครบวงจร โดยเฉพาะแพะ

๕. จัดหาแหล่งทุน สินเชื่อดอกเบี้ยต่ำ กองทุน และวางแผนบริหารต้นทุนการเกษตรแนวใหม่
๖. ส่งเสริมการจัดโซนนิ่งสินค้าเกษตรที่เป็นสินค้าสำคัญของจังหวัด และ/หรือสินค้าเกษตรทางเลือกให้เหมาะสมกับศักยภาพของพื้นที่ ให้ดำเนินการได้ครบห่วงโซ่อุปทาน เชื่อมโยงทุกจังหวัดอันดามัน
๗. ส่งเสริมกระบวนการมีส่วนร่วมของภาคส่วนต่าง ๆ ในการขับเคลื่อนความร่วมมือภาคการเกษตร สร้างเป็นเครือข่ายเกษตรกรที่มีความเข้มแข็ง

แนวทางการพัฒนาที่ ๕ ยกระดับและพัฒนาแนวทางการตลาดสำหรับสินค้าเกษตรสู่ตลาดโลก

๑. ส่งเสริมและผลักดันให้มีศูนย์กลาง หรือ Digital Platform ด้านการค้าผลผลิตทางการเกษตรเพื่อเชื่อมโยงและกระจายสินค้าไปสู่ภูมิภาคทั้งในและต่างประเทศ
๒. ส่งเสริมการมีส่วนร่วมของประชาชนในการแก้ปัญหาหาคาผลผลิตตกต่ำ และวางแนวทางการเติบโตอย่างยั่งยืน
 ๓. ส่งเสริมการเป็นประตูการค้า การลงทุน ด้านสินค้าการเกษตร เชื่อมโยงการค้าชายแดน บนฐานโครงสร้างการคมนาคมที่หลากหลาย เช่น ศูนย์กระจายสินค้าทางการเกษตร ศูนย์จำหน่ายสินค้าเกษตรแปรรูป โดยเฉพาะในแหล่งท่องเที่ยวสำคัญ
 ๔. สร้างกิจกรรมการค้าระหว่างผู้ผลิตกับผู้บริโภค เช่น มหกรรมเกษตรแฟร์ มีตลาดกลางระดับจังหวัด แลกเปลี่ยนสินค้า มหกรรมสินค้าไทยเมียนมาร์ ตลาดชายแดน ระดับกลุ่มจังหวัด
 ๕. สร้างมูลค่าเพิ่มให้กับสินค้าเกษตรและพัฒนาระบบตลาดสินค้าเกษตรอย่างเป็นระบบครบวงจร
 ๖. พัฒนาระบบและบริหารจัดการเครือข่าย เพื่อเชื่อมโยงเครือข่ายและสถาบัน เกษตรกรในกลุ่มจังหวัด
 ๗. ส่งเสริมและสนับสนุนสถาบันเกษตรกรให้มีขีดความสามารถในการดำเนินธุรกิจ และช่วยเหลือสมาชิกในด้านการผลิตและการตลาด

ประเด็นการพัฒนาที่ ๔ การพัฒนาสังคมและความมั่นคงในทุภูมิ

วัตถุประสงค์

- ก. เพื่อยกระดับโครงสร้างพื้นฐาน การคมนาคม สิ่งอำนวยความสะดวก ด้วยเทคโนโลยีล้ำสมัย เพื่อชีวิตความเป็นอยู่ที่ดีและปลอดภัย
- ข. เพื่อส่งเสริมการใช้เทคโนโลยีเพื่อจัดการด้านสิ่งแวดล้อม
- ค. เพื่อพัฒนาการศึกษาให้คนมีสมรรถนะสูงและมีความรับผิดชอบต่อสังคม
- ง. เพื่อลดปัญหาและสร้างภูมิคุ้มกันทางสังคม
- จ. เพื่อกระจายรายได้ ลดความเหลื่อมล้ำ สร้างความเข้มแข็งให้ชุมชน
- ฉ. เพื่อเพิ่มสมรรถนะระบบสาธารณสุขกลุ่มจังหวัดอันดามัน
- ช. เพื่อดูแลรักษาความปลอดภัยและเตรียมพร้อมรับการเปลี่ยนแปลงต่อภัยพิบัติ
- ซ. เพื่อเพิ่มประสิทธิภาพในการบริหารจัดการภาครัฐ

หมายเหตุ สำนักงานคณะกรรมการพัฒนาการเศรษฐกิจและสังคมแห่งชาติ ตัวชี้วัด แผนฯ ๑๒ ตั้งเป้าหมายสัดส่วนประชากรที่อยู่ใต้เส้นความยากจนลดลงเหลือร้อยละ ๖.๕ ณ สิ้นแผนพัฒนาฯ แผนพัฒนาภาค ลดลงเหลือร้อยละ ๑๐ ณ สิ้นแผน

แนวทางการพัฒนาที่ ๑ ยกระดับโครงสร้างพื้นฐาน ให้เป็นเมืองน่าอยู่อย่างทั่วถึง ยั่งยืน และเป็นมิตรต่อสิ่งแวดล้อม

๑. ปรับปรุงระบบบริหารจัดการน้ำอย่างยั่งยืน ให้สามารถดำเนินชีวิตและธุรกิจได้อย่างต่อเนื่องและเพียงพอ

๒. ปรับปรุงและวางแผนระบบไฟฟ้าให้มีความเสถียร เพียงพอ และทั่วถึง รองรับการขยายตัวของเมืองและเศรษฐกิจในอนาคต

๓. ยกระดับโครงสร้างพื้นฐานการคมนาคม ขนส่งมวลชน ที่มีมาตรฐาน ปลอดภัย เป็นมิตรกับสิ่งแวดล้อม ด้วยเทคโนโลยีอันชาญฉลาด (Smart mobility) เพื่อสร้างสังคมแห่งโอกาสและความเสมอภาค เช่น โครงการรถไฟฟ้ารางเบา

๔. ส่งเสริมการเข้าถึงระบบอินเทอร์เน็ตให้ทั่วถึง เพื่อรองรับสังคมแห่งการเรียนรู้ การเรียนรู้ผ่านสื่อออนไลน์ (e-Learning) และการดำเนินชีวิตวิถีใหม่

๕. สร้างการมีส่วนร่วมของประชาชนในการออกแบบผังเมือง และโครงสร้างทางกายภาพ ให้สามารถรองรับคนทุกกลุ่ม ทั้งผู้สูงอายุ ผู้ด้อยโอกาส (Universal design) และการส่งเสริมสุขภาพของคนทุกช่วงวัย เช่น สถานที่ออกกำลังกาย ทางจักรยาน

๖. ส่งเสริมการเปิดประตูการค้า การลงทุน และการขนส่งระดับภูมิภาค ด้วยการคมนาคมหลากหลายรูปแบบเชื่อมโยงต่อยอดเป็นศูนย์กลางทางการค้า เช่น Marina hub พัฒนาเป็นเส้นทางทางทะเล เชื่อมต่อกับประเทศเพื่อนบ้าน มาเลเซีย พม่า และภูมิภาคอื่น ๆ ในโลก SEC สนามบินนานาชาติ ท่าเทียบเรือน้ำลึก ท่าเรือระนอง และถนนที่เชื่อมต่อกัน

แนวทางการพัฒนาที่ ๒ บริหารจัดการพลังงานและทรัพยากรธรรมชาติ ให้มีความสมดุลและยั่งยืน

๑. บริหารจัดการขยะอย่างมีประสิทธิภาพ และสนับสนุนการสร้างเศรษฐกิจหมุนเวียนจากขยะและสิ่งเหลือใช้

๒. แก้ปัญหาการจัดการน้ำเสียให้มีการกำจัดอย่างถูกวิธี ไม่ทำลายสภาพแวดล้อม และสามารถนำกลับมาใช้ประโยชน์ได้

๓. ลดปัญหาและวางแผนป้องกันการกัดเซาะชายฝั่งทะเลจากปัญหาการเปลี่ยนแปลงสภาพภูมิอากาศ (Climate change)

๔. อนุรักษ์ฟื้นฟูทรัพยากรทางทะเลและชายฝั่ง บริหารการใช้ประโยชน์อย่างสมดุลย์ตาม Carrying capacity ในภาพรวมของชายฝั่งทะเลอันดามัน

๕. สนับสนุนการใช้พลังงานทดแทนในรูปแบบต่าง ๆ ทั้งในระดับครัวเรือนและชุมชน เพื่อลดการพึ่งพาพลังงานจากฟอสซิล เช่น Solar roof การสร้างโรงไฟฟ้าชุมชน รถไฟฟ้า แก๊ซชีวมวล

๖. สร้างจิตสำนึกและส่งเสริมให้เกิดกลไกการมีส่วนร่วมของภาคประชาชนในการแก้ปัญหาขยะ น้ำเสีย และอนุรักษ์ทรัพยากรธรรมชาติและสิ่งแวดล้อม เช่น การสร้างต้นแบบ Best Practice ในการอนุรักษ์ทรัพยากรธรรมชาติและสิ่งแวดล้อม

๗. สนับสนุนการวิจัยและพัฒนาเทคโนโลยี นวัตกรรม ระบบข้อมูล สารสนเทศ เพื่อบริหารจัดการ ติดตาม และเฝ้าระวัง ทรัพยากรธรรมชาติและสิ่งแวดล้อม

๘. ยกระดับความร่วมมือระดับนานาชาติ เพื่อพัฒนานโยบายและกลไกในการบริหารจัดการมลพิษไร้ขอบเขตอย่างยั่งยืน เช่น P.M. ๒.๕

๙. จัดตั้งกองทุนสิ่งแวดล้อม เพื่อให้มีงบประมาณในการบริหารจัดการทรัพยากรธรรมชาติในพื้นที่อันดามันอย่างคล่องตัวและทันเหตุการณ์

แนวทางการพัฒนาที่ ๓ พัฒนาทุนมนุษย์ทุกช่วงวัย เพื่อสร้างโอกาสในการแข่งขัน

๑. พัฒนากำลังคนให้มีสมรรถนะสูง เป็นแรงงานเรื่องปัญญา (Knowledge worker) เพิ่มโอกาสในการประกอบอาชีพใหม่ ๆ (Reskill/New skill) ตอบโจทย์ความต้องการและการพัฒนาแห่งอนาคต เช่น ธุรกิจเกี่ยวกับดิจิทัล (e-Sport, Data Science, AI) ธุรกิจเกี่ยวกับสุขภาพ (การดูแลผู้สูงอายุ เครื่องมือแพทย์ สมุนไพร กัญชา) ลอจิสติก

๒. พัฒนาทักษะคนทุกช่วงวัยให้สูงขึ้น (Up-skill) สร้างโอกาสในการเข้าถึงความรู้ เพื่อเพิ่มความสามารถในการแข่งขัน และเปิดโอกาสสู่สาขาวิชาชีพใหม่ ๆ

๓. พัฒนาทักษะที่จำเป็นในศตวรรษที่ ๒๑ เพื่อให้สามารถแข่งขันในระดับสากล ปรับตัวเข้ากับการเปลี่ยนแปลง และใช้โอกาสจากการเปลี่ยนแปลงที่จะเกิดขึ้นในอนาคต (Resilience)

๓.๑ ทักษะที่สำคัญในการใช้ชีวิตและทำงานในศตวรรษที่ ๒๑ ได้แก่ ก) ทักษะการเรียนรู้และนวัตกรรม ได้แก่ คิดสร้างสรรค์ ใส่ใจนวัตกรรม มีวิจรรย์ญาณ แก้ปัญหาเป็น สื่อสารดี เต็มใจร่วมมือ ข) อัพเดททุกข้อมูลข่าวสาร ได้แก่ รู้เท่าทันสื่อ รอบรู้เทคโนโลยีสารสนเทศ ฉลาดสื่อสารทักษะสารสนเทศ สื่อ เทคโนโลยี ค) ทักษะชีวิตและอาชีพ ได้แก่ มีความยืดหยุ่น รู้จักปรับตัว ริเริ่มสิ่งใหม่ ใส่ใจดูแลตัวเอง รู้จักเข้าสังคม เรียนรู้วัฒนธรรม มีความเป็นผู้นำ รับผิดชอบหน้าที่ พัฒนาอาชีพ หมั่นหาความรู้รอบด้าน จาก สำนักงานบริหารและพัฒนาองค์ความรู้ (องค์การมหาชน) <http://www.okmd.or.th/okmd-opportunity/new-gen/๒๖๒/>

๓.๒ กลุ่มเปราะบาง ได้แก่ เด็กอายุ ๐-๖ ปี ผู้สูงอายุ คนพิการ ผู้ป่วยติดเตียง ผู้ป่วยโรคเรื้อรัง

๔. พัฒนาทักษะด้านภาษาต่างประเทศ ให้ตอบโจทย์ความต้องการของอุตสาหกรรมและการอยู่ร่วมกันกับชนหลายชาติ หลายวัฒนธรรม (พหุวัฒนธรรม)

๕. ส่งเสริมการใช้เทคโนโลยีดิจิทัลอย่างเหมาะสม (Digital literacy) เช่น การใช้ Social media, e-Commerce อย่างปลอดภัยและมีวิจรรย์ญาณ เพิ่มโอกาสในการเรียนรู้สิ่งใหม่ ๆ ได้ด้วยตนเอง

๖. พัฒนาและส่งเสริมให้ประชาชนมีส่วนร่วมในการพิทักษ์รักษาเกียรติภูมิ ประโยชน์ของชาติและสาธารณสมบัติของแผ่นดิน มีความเป็นไทย จิตสาธารณะ วินัย ความรับผิดชอบ และซื่อสัตย์สุจริต

แนวทางการพัฒนาที่ ๔ ลดความเหลื่อมล้ำ เพื่อสังคมแห่งโอกาสและความเสมอภาค

๑. ลงทุนทางสังคมแบบมุ่งเป้าเพื่อช่วยเหลือและพัฒนาคุณภาพชีวิตของกลุ่มคนยากจน กลุ่มเปราะบาง และกลุ่มผู้มีภาวะพึ่งพิงสูง ให้เข้าถึงบริการสาธารณสุข โครงสร้างพื้นฐาน การศึกษาได้อย่างทั่วถึง เพื่อสร้างสังคมแห่งโอกาสและความเสมอภาค

๒. ส่งเสริมอาชีพกลุ่มเปราะบาง ๒ กลุ่มคนยากจน ไร้บ้าน ให้มีที่ยืนในสังคมและพึ่งตนเองได้

๓. ส่งเสริมและบูรณาการการมีส่วนร่วมของภาคประชาชน ในการแก้ไขปัญหาที่ดินทำกิน ที่อยู่อาศัย

๔. พัฒนาระบบฐานข้อมูลและสารสนเทศ เพื่อการสำรวจ วิเคราะห์ บริหารจัดการ เชื่อมโยงการพัฒนาความมั่นคงด้านที่อยู่อาศัย และเพิ่มคุณภาพชีวิตให้แก่กลุ่มเปราะบาง

๕. พัฒนาระบบอิเล็กทรอนิกส์ของภาครัฐ ให้สามารถเฝ้าระวัง ป้องกัน และติดตามปัญหาด้านสังคม ความรุนแรงในครอบครัว การดูแลกลุ่มคนยากจน กลุ่มเปราะบาง และกลุ่มผู้มีภาวะพึ่งพิงสูง

๖. บูรณาการความร่วมมือด้านกฎหมายและการใช้เทคโนโลยี เพื่อสร้างมาตรการในการให้ความช่วยเหลือประชาชนที่ด้อยโอกาส ขาดที่ดินทำกินและที่อยู่อาศัย

แนวทางการพัฒนาที่ ๕ สร้างภูมิคุ้มกันทางสังคม เพื่อคุณภาพชีวิตที่ดีและยั่งยืน

๑. ส่งเสริมให้เกิดเศรษฐกิจตาม BCG Economy Model เพื่อดึงดูดแข็งด้านความหลากหลายของทรัพยากรทั้งในทะเลและบนบกของอันดามันร่วมกับวัฒนธรรมอันดามัน สู่เศรษฐกิจในท้องถิ่นที่ยั่งยืน โดยน้อมนำหลักปรัชญาเศรษฐกิจพอเพียงมาปรับใช้ในการดำรงชีวิต สร้างความมั่นคงให้แก่ชุมชนอย่างทั่วถึงได้

๒. ส่งเสริมและสนับสนุนเศรษฐกิจระดับท้องถิ่น ให้เข้มแข็ง เติบโตอย่างต่อเนื่องและมั่นคง เพื่อสร้างภูมิคุ้มกันจากผลกระทบของเศรษฐกิจมหภาค เช่น วิสาหกิจชุมชน วิสาหกิจเพื่อสังคม โครงการหนึ่งโรงแรมหรือหนึ่งผู้ประกอบการหนึ่งชุมชน

๓. พัฒนา SME วิสาหกิจชุมชน วิสาหกิจเพื่อสังคม ให้ใช้นวัตกรรมและเทคโนโลยีสมัยใหม่

๔. จัดตั้งกองทุนเพื่อเพิ่มโอกาสทางการศึกษา อบรมอาชีพใหม่ และสนับสนุนวิสาหกิจชุมชน เพื่อลดการพึ่งพางบประมาณภาครัฐ และเพิ่มประสิทธิภาพในการบริการภาครัฐ

๕. สร้างสถาบันครอบครัวที่เข้มแข็งเพื่อสร้างภูมิคุ้มกันทางสังคม ลดปัญหาครอบครัวหัวกลาง แยกแยกปัญหาหย่าร้าง ปัญหายาเสพติด

๖. ป้องปรามและปราบปรามการใช้ยาเสพติด และรณรงค์ให้เห็นถึงโทษของยาเสพติดโดยใช้สื่อที่สอดคล้องกับกลุ่มเป้าหมาย

๗. วางแผนแก้ปัญหาสังคมผู้สูงวัยอย่างจริงจัง เร่งสนับสนุนสุขอนามัย สร้างความเชื่อมั่นและแรงจูงใจในการมีบุตรเพิ่ม เพื่อลดภาระของคนวัยทำงานในอนาคต เช่น เพิ่มอัตราการรอดชีวิตของทารกแรกเกิด พัฒนาคุณภาพการศึกษาในท้องถิ่น

๘. ส่งเสริมให้ประชาชนเห็นความสำคัญของการออกกำลังกาย สุขอนามัย เพื่อสุขภาพที่ดีทั้งกายและใจ

๙. ยกระดับกลไกความร่วมมือจากทุกภาคส่วน สภามลเมือง หน่วยงานที่เกี่ยวข้อง กฎหมาย และการมีส่วนร่วมของประชาชนทุกช่วงวัย ในการสร้างความเข้มแข็งอย่างยั่งยืนให้สถาบันครอบครัว ลดปัญหาการค้ำมนุษย์ เช่น การจัดค่ายพัฒนาเยาวชน การทำงานแบบรัฐร่วมราษฎร์ หลักการทำงานร่วมกันแบบ บวร (บ้าน วัด โรงเรียน)

แนวทางการพัฒนาที่ ๖ เตรียมความพร้อมป้องกัน และรับมือการเปลี่ยนแปลงทุกรูปแบบ

๑. ใช้กลไกความร่วมมือระหว่างภาครัฐและประชาชน สร้างมาตรการป้องกันความเสี่ยง การบริหารจัดการในภาวะฉุกเฉิน และการแก้ปัญหาจากภัยพิบัติ โรคอุบัติใหม่ และวิกฤตต่าง ๆ รวมทั้งความไม่สงบ ในประเทศเพื่อนบ้าน

๒. พัฒนาระบบการแพทย์แม่นยำ ทันสมัย รักษาโรคซับซ้อน กลไกการบริหารจัดการวัคซีน และเพิ่มบุคลากรทางการแพทย์เพื่อรองรับโรคอุบัติใหม่ ภัยพิบัติ และการเข้าสู่สังคมผู้สูงวัย

๓. พัฒนาระบบบริหารจัดการเพื่อประเมินความเสี่ยงที่อาจจะส่งผลกระทบต่อสถานการณ์ฉุกเฉิน

๔. ส่งเสริมการใช้เทคโนโลยีในการป้องกัน แก้ปัญหาอาชญากรรมและอุบัติเหตุต่าง ๆ

๕. พัฒนาทุนมนุษย์ให้สามารถปรับตัว ยืดหยุ่น เรียนรู้และปรับตัวเข้ากับสิ่งใหม่ ๆ ได้อย่างรวดเร็ว (Resilience)

แนวทางการพัฒนาที่ ๗ การบริหารจัดการภาครัฐที่มีประสิทธิภาพ

๑. ผลักดันโครงการเขตเศรษฐกิจพิเศษภาคใต้ฝั่งอันดามัน เพื่อสนับสนุนด้านการท่องเที่ยว เกษตรกรรม ดิจิทัล และอุตสาหกรรมในอนาคต

๒. พัฒนาความร่วมมือระหว่างภาครัฐและเอกชน ประชาสังคม โดยจัดกิจกรรมที่สร้างความร่วมมือ บูรณาการทุกภาคส่วน

๓. กำหนดให้จังหวัดในฝั่งอันดามันเป็นเขตปกครองตนเอง เพื่อให้เกิดความคล่องตัวในการบริหารมิติต่าง ๆ

๔. ส่งเสริมช่องทางตรวจสอบ และเพิ่มความโปร่งใสในการใช้งบประมาณของภาครัฐ

๕. สร้างศูนย์การวิเคราะห์ข้อมูลพื้นฐานเพื่อใช้ติดตามและคาดการณ์ในการบริหารจังหวัดในอนาคต

๖. ติดตามและประเมินผลการปฏิบัติงานตามแผนยุทธศาสตร์และแผนปฏิบัติการแต่ละระดับ

๓.๓ แผนพัฒนาจังหวัดสตูล (ร่าง)

เป้าหมายการพัฒนาจังหวัดสตูล

“สตูลเมืองแห่งความผาสุกที่ยั่งยืน”

นิยามของเป้าหมายการพัฒนา ดังนี้

เมืองแห่งความผาสุกที่ยั่งยืน หมายถึง ความมุ่งมั่นในการพัฒนาเมืองให้บรรลุผลสัมฤทธิ์ตามองค์ประกอบของการพัฒนาเมืองที่มีความอยู่เย็นเป็นสุขร่วมกัน จังหวัดสตูลมีความมั่นคงทางสุขภาพ ความมั่นคงทางอาหารสูง ประชาชนมีรายได้เฉลี่ยต่อหัวเพิ่มขึ้นอย่างต่อเนื่อง การพัฒนาสังคมมนุษย์มีความก้าวหน้าเติบโตอย่างต่อเนื่อง และมีความสามารถในการแข่งขันทางเศรษฐกิจจากฐานการเกษตร สินค้าชุมชน โดยใช้เทคโนโลยีและนวัตกรรมในการแปรรูปสินค้าเป็นผลิตภัณฑ์ที่มีมูลค่าสูง การท่องเที่ยวชุมชน การท่องเที่ยวเชิงนิเวศน์ การท่องเที่ยวเชิงธรรมชาติที่มีความโดดเด่น พร้อมทั้งมีสิ่งแวดล้อมที่ดี มีคุณภาพ และเป็นเมืองต้นแบบของประเทศที่มีความผาสุก เติบโตอย่างยั่งยืน บนฐานปรัชญาของเศรษฐกิจพอเพียง

ตัวชี้วัดความสำเร็จตามเป้าหมายการพัฒนาจังหวัด

เพื่อให้สอดคล้องกับศักยภาพการพัฒนาจังหวัดและบริบทการเปลี่ยนแปลงทางเศรษฐกิจและสังคมของประเทศ และก้าวไปสู่วิสัยทัศน์การพัฒนาจังหวัดที่พึงปรารถนาในระยะเวลา ๕ ปี (พ.ศ.๒๕๖๖-๒๕๗๐) จังหวัดสตูล จึงกำหนดเป้าประสงค์รวมของการพัฒนาของการเป็นสตูลเมืองแห่งความผาสุกที่ยั่งยืน คือ เศรษฐกิจมีการขยายตัวอย่างต่อเนื่อง และประชาชนมีคุณภาพชีวิตที่ดีบนพื้นฐานสังคมพหุวัฒนธรรม

ประเด็นการพัฒนาของจังหวัด

๑. การเติบโตทางเศรษฐกิจบนคุณภาพชีวิตที่เป็นมิตรกับสิ่งแวดล้อมอย่างยั่งยืน
๒. การพัฒนาคนคุณภาพ สังคมแห่งความสงบเรียบร้อย สันติสุข และระบบบริการรัฐที่มีประสิทธิภาพสูง
๓. การพัฒนาโครงสร้างพื้นฐาน ความทันสมัยของเมือง การคมนาคมโลจิสติกส์และการเชื่อมโยงภูมิภาค
๔. การบริหารจัดการทรัพยากรธรรมชาติและสิ่งแวดล้อม เพื่อคุณค่าแห่งชีวิต และการอนุรักษ์ที่ยั่งยืน

ประเด็นการพัฒนาที่ ๑ : การเติบโตทางเศรษฐกิจบนคุณภาพชีวิตที่เป็นมิตรกับสิ่งแวดล้อมอย่างยั่งยืน

วัตถุประสงค์

๑. เพื่อพัฒนาเศรษฐกิจฐานการเกษตรสร้างสรรค์คุณค่าที่มีคุณภาพ มาตรฐาน แข่งขันได้
๒. เพื่อสร้างโอกาสทางเศรษฐกิจจากอุตสาหกรรมการท่องเที่ยวเชิงนิเวศน์ที่มีมาตรฐาน ปลอดภัย และเป็นมิตรกับสิ่งแวดล้อม
๓. เพื่อสร้าง และพัฒนาระบบเศรษฐกิจฐานรากให้มีความเข้มแข็ง เชื่อมโยงเป็นห่วงโซ่เศรษฐกิจ สร้างงาน อาชีพ ให้กับประชาชนในชุมชน
๔. เพื่อพัฒนาผู้ประกอบการ และปัจจัยที่เอื้อต่อการลงทุน การค้า การบริการ
๕. เพื่อสร้างโอกาสทางเศรษฐกิจเชื่อมโยงกับประเทศเพื่อนบ้าน และส่งเสริมการค้าชายแดน

แนวทางการพัฒนา ประกอบด้วย ๑๗ แนวทาง ตามหลักห่วงโซ่คุณค่า (Value Chain) ดังต่อไปนี้

(๑) ส่งเสริมและพัฒนาการท่องเที่ยวรูปแบบใหม่ที่เน้นคุณภาพและเพิ่มมูลค่าจากฐานการมีแหล่งท่องเที่ยวระดับโลก (Geo-Park) และการมีทรัพยากรธรรมชาติที่หลากหลาย เพื่อดึงดูดนักท่องเที่ยวให้มาอยู่อาศัยในระยะยาว

(๒) การพัฒนาศักยภาพการท่องเที่ยวโดยชุมชนให้มีขีดความสามารถในการแข่งขันและยกระดับการบริการการท่องเที่ยว โดยใช้ทรัพยากรธรรมชาติที่หลากหลายและความมั่นคงทางอาหารเป็นฐาน

(๓) เสริมสร้างศักยภาพการบริหารจัดการด้านการท่องเที่ยวให้มีประสิทธิภาพเพื่อรองรับการท่องเที่ยว ที่เพิ่มขึ้นอย่างต่อเนื่อง ทั้งในระดับประเทศและระดับนานาชาติ

(๔) พัฒนาเส้นทางการท่องเที่ยว (route) ให้สอดคล้องและเชื่อมโยงกับระบบโลจิสติกส์และตลาดการท่องเที่ยว

(๕) พัฒนาศักยภาพบุคลากร ในอุตสาหกรรมการท่องเที่ยวเชิงนิเวศ และท่องเที่ยวธรณีโลก โดยใช้กระบวนการมีส่วนร่วม ผสมผสานเทคโนโลยีให้เกิดนวัตกรรมด้านการท่องเที่ยวสู่ตลาดการท่องเที่ยว ๔.๐

(๖) ส่งเสริมและพัฒนาระบบการบริหารจัดการพื้นที่การค้า การท่องเที่ยว ให้มีความทันสมัยได้มาตรฐาน และเชื่อมโยงอาเซียน

(๗) พัฒนาและส่งเสริมการเพิ่มมูลค่าผลผลิตทางการเกษตรด้วยการใช้เทคโนโลยีดิจิทัลแบบครบวงจรในลักษณะ Smart Farming

(๘) ส่งเสริมและพัฒนาสถาบันเกษตรกร ผู้ประกอบการ และเชื่อมโยงเครือข่ายภาคเกษตรกร สร้างฐานการเกษตรอุตสาหกรรมให้เข้มแข็งและแข่งขันได้

(๙) ส่งเสริมและพัฒนาศักยภาพเกษตรกร กลุ่มเกษตรกรให้น้อมนำปรัชญาเศรษฐกิจพอเพียงมาใช้ในการเกษตรให้เหมาะสมกับศักยภาพพื้นที่เพื่อผลิตสินค้าเกษตรในระดับครัวเรือน และเชื่อมโยงสู่ชุมชน

(๑๐) ส่งเสริมการอนุรักษ์พันธุกรรมพืชพื้นถิ่น และพัฒนาสินค้าเกษตร GI

(๑๑) ส่งเสริมการสร้างคลังอาหารชุมชนและตลาดเกษตรอินทรีย์หรือตลาดสีเขียวเพื่อสร้างสุขอย่างยั่งยืน

(๑๒) สนับสนุนส่งเสริมอุตสาหกรรมอาหารฮาลาล และบริการ ฮาลาล เชื่อมโยงชายแดนใต้ และสังคมมุสลิมนานาชาติ

(๑๓) สร้างการรวมกลุ่มอุตสาหกรรม (Cluster) และอุตสาหกรรมชุมชนสีเขียว

(๑๔) พัฒนาผลิตภัณฑ์ชุมชน OTOP และผลิตภัณฑ์ภูมิปัญญาท้องถิ่นและนวัตกรรมวิถีชุมชน ส่งเสริมการสร้าง Brand การค้าที่สามารถแข่งขันได้

(๑๕) พัฒนา และยกระดับทักษะฝีมือแรงงาน ส่งเสริมการมีงานทำ มีทักษะแรงงานที่แข่งขันได้และเข้าถึงสวัสดิการประกันสังคม เพื่อการพึ่งตนเองทางรายได้ที่มั่นคงและยั่งยืน

(๑๖) พัฒนาและฝึกอาชีพ ให้กับผู้สูงอายุและผู้ด้อยโอกาส ให้มีความรู้สมวัย มีอาชีพ มีรายได้พึ่งพาตนเองได้

(๑๗) ส่งเสริมเศรษฐกิจฐานรากให้เข้มแข็ง เพื่อสร้างภูมิคุ้มกันจากผลกระทบของเศรษฐกิจมหภาค

ประเด็นการพัฒนาที่ ๒ : การพัฒนาคนคุณภาพ สังคมแห่งความสงบเรียบร้อย สันติสุข และระบบบริการรัฐที่มีประสิทธิภาพสูง

วัตถุประสงค์

๑. เพื่อเสริมสร้างความมั่นคงในชีวิตแก่ประชาชนให้มีงานอาชีพ มีรายได้ มีที่อยู่อาศัย และมีความปลอดภัยในชีวิตและทรัพย์สิน

๒. เพื่อเสริมสร้างความรอบรู้ทางสุขภาพแก่ประชาชนให้สามารถพึ่งตนเองทางสุขภาพได้

๓. เพื่อส่งเสริมการพัฒนาครอบครัว และสร้างค่านิยมการดูแลคนเปราะบาง การพัฒนาคุณภาพชีวิตคนเปราะบาง ลดความเหลื่อมล้ำในการพัฒนา

๔. เพื่อส่งเสริม สนับสนุน การอนุรักษ์ ส่งเสริมวัฒนธรรม ภูมิปัญญา ประเพณี และวิถีชีวิตเมืองสตูลให้ยั่งยืน

๕. ส่งเสริมการพัฒนาประชาชนคุณภาพรองรับการเติบโตของจังหวัดในทุกมิติ

๖. เพื่อส่งเสริมหมู่บ้านให้มีความเข้มแข็งในการจัดการความสงบเรียบร้อย และการเสริมสร้างสันติสุขในพื้นที่อย่างยั่งยืน เป็นเมืองพหุวัฒนธรรมที่สงบ

๗. เพื่อส่งเสริมการพัฒนาบริการของรัฐที่มีคุณภาพ เข้าถึงการบริการประชาชน เป็นที่พึงพอใจของประชาชน

แนวทางการพัฒนา ประกอบด้วย ๑๑ แนวทาง ตามหลักห่วงโซ่คุณค่า (Value Chain) ดังต่อไปนี้

(๑) สร้างเมืองให้น่าอยู่ สะอาด สงบ บนพื้นฐานความหลากหลายทางวัฒนธรรมด้วยการอนุรักษ์ทรัพยากรธรรมชาติ และสิ่งแวดล้อม เป็นสังคมพหุวัฒนธรรมที่เข้มแข็ง

(๒) ส่งเสริมความเข้มแข็ง ความอบอุ่น ความสัมพันธ์ที่ดีของสมาชิกในครอบครัว และความผาสุกในชุมชน

(๓) สร้างความเข้มแข็งของเศรษฐกิจชุมชนเพื่อรองรับสังคมผู้สูงอายุและส่งเสริมคุณภาพชีวิตของประชาชน

(๔) ส่งเสริมและสนับสนุนภาคีเครือข่ายทางด้านสังคม จิตอาสาและองค์กรสาธารณประโยชน์ให้เข้มแข็งและเป็นหุ้นส่วนในการพัฒนาสังคม

(๕) ส่งเสริมการจัดระเบียบความสงบเรียบร้อยในหมู่บ้าน ชุมชนและสังคมให้มีความเข้มแข็ง มุ่งขจัดอาชญากรรม ยาเสพติด ภัยคุกคามด้วยกลไกทางกฎหมาย หลักธรรมทางศาสนา และการมีส่วนร่วมของประชาชน

(๖) พัฒนาพื้นที่เกาะให้โดดเด่นด้านธรรมชาติบริสุทธิ์ รักษาแหล่งท่องเที่ยวให้คงความเป็นธรรมชาติที่บริสุทธิ์พร้อมสร้างเมืองสตูลให้สะอาดสิ่งแวดล้อมดีบนพื้นฐานจากชุมชนหมู่บ้าน

(๗) พัฒนาบริการทางการแพทย์ ส่งเสริม การสร้างภูมิคุ้มกันให้ประชาชน และภูมิปัญญาแพทย์แผนไทย

(๘) พัฒนาและยกระดับคุณภาพการศึกษาการเรียนรู้ของชุมชนและประชาชนให้เท่าทันการเปลี่ยนแปลงทุกระดับ สมบูรณ์ด้วยทักษะศตวรรษที่ ๒๑

(๙) เสริมสร้างธรรมาภิบาลภาครัฐ และยกระดับมาตรฐานบริการของรัฐ ให้มีความทันสมัย เพิ่มคุณภาพการบริการตามบริบทของพื้นที่ที่ให้ประชาชนพึงพอใจ

(๑๐) บูรณาการความร่วมมือด้านกฎหมาย เพื่อสร้าง มาตรการในการให้ความช่วยเหลือประชาชนที่ ด้อยโอกาส ขาดที่ดินทำกินและที่อยู่อาศัย

(๑๑) คุ้มครองสิทธิและส่งเสริมและพัฒนาอาชีพและสุขภาพของผู้สูงอายุ คนพิการ และผู้ด้อยโอกาส ลดความเหลื่อมล้ำทางสังคม

(๑๒) สร้างการรับรู้ ด้านกฎหมายและเคารพสิทธิ เพื่อให้ประชาชนเชื่อมั่นต่อกระบวนการอำนวยความสะดวก และลดความเหลื่อมล้ำของสังคม

ประเด็นการพัฒนาที่ ๓ : การพัฒนาโครงสร้างพื้นฐาน ความทันสมัยของเมือง การคมนาคมโลจิสติกส์และการเชื่อมโยงภูมิภาค

วัตถุประสงค์

๑. เพื่อปรับปรุง พัฒนา เส้นทางคมนาคมให้มีความสะดวก ปลอดภัย เชื่อมโยง ให้สามารถรองรับการค้า การท่องเที่ยว การพัฒนาเศรษฐกิจและสังคมของจังหวัด

๒. เพื่อยกระดับสิ่งอำนวยความสะดวกรองรับการพัฒนาจังหวัด ชุมชน เศรษฐกิจ และสังคมแห่งอนาคต

๓. เพื่อส่งเสริม สนับสนุนการพัฒนาเมืองที่น่าอยู่ ปลอดภัย และเป็นมิตรกับสิ่งแวดล้อม

แนวทางการพัฒนา ประกอบด้วย ๔ แนวทาง ตามหลักห่วงโซ่คุณค่า (Value Chain) ดังต่อไปนี้

(๑) ส่งเสริมและพัฒนาระบบการบริหารจัดการพื้นที่การค้าชายแดนทุกช่องทาง ทั้งทางบกและทางทะเลให้มีความพร้อมและการบริการที่ทันสมัยและมาตรฐาน

(๒) ส่งเสริมการเปิดประตูการค้า การลงทุน และการขนส่งระดับภูมิภาคด้วยการคมนาคมหลากหลายรูปแบบ และพัฒนาเส้นทางทางทะเลเชื่อมต่อกับประเทศมาเลเซียและภูมิภาคอื่น

(๓) พัฒนาโครงสร้างพื้นฐานทั้งทางบก ทางน้ำ และทางอากาศ รองรับเส้นทางท่องเที่ยว ที่สอดคล้องเชื่อมโยงกับระบบโลจิสติกส์ด้านการท่องเที่ยว ให้ได้มาตรฐานเชื่อมโยงในภูมิภาคและต่างประเทศ

(๔) พัฒนาพื้นที่เมืองให้เป็น Smart City

ประเด็นการพัฒนาที่ ๔ : การบริหารจัดการทรัพยากรธรรมชาติและสิ่งแวดล้อม เพื่อคุณค่าแห่งชีวิต และการอนุรักษ์ที่ยั่งยืน

วัตถุประสงค์

๑. เพื่อเพิ่มพื้นที่สีเขียว และเพิ่มความอุดมสมบูรณ์ในระบบนิเวศน์ป่าเขา

๒. เพื่อสร้างแหล่งอาหารทางทะเล และระบบนิเวศน์ทางทะเลสนับสนุนการท่องเที่ยว และการสร้างแหล่งอาหาร

๓. เพื่อส่งเสริมการพัฒนาเศรษฐกิจและสังคมที่เติบโตอย่างยั่งยืน

๔. เพื่อพัฒนาระบบการบริหารจัดการน้ำ รองรับความมั่นคงทางน้ำเพื่อการอุปโภค บริโภค การท่องเที่ยว และอุตสาหกรรม

๕. เพื่อเสริมสร้างความมั่นคงทางพลังงาน รองรับการผลิต การท่องเที่ยว และการพัฒนาคุณภาพชีวิต

๖. เพื่อสร้างมาตรฐานการจัดการขยะ น้ำเสีย มลพิษ ที่ได้มาตรฐาน บนฐานการมีส่วนร่วมของประชาชน ชุมชน อย่างเข้มแข็ง

๗. เพื่อเพิ่มขีดความสามารถของจังหวัดในการรับมือกับภัยทางธรรมชาติ

แนวทางการพัฒนา ประกอบด้วย ๖ แนวทาง ตามหลักห่วงโซ่คุณค่า (Value Chain) ดังต่อไปนี้

(๑) สร้างวัฒนธรรมการอนุรักษ์ทรัพยากรธรรมชาติและสิ่งแวดล้อมแก่ประชาชน ชุมชนและพื้นที่ท่องเที่ยวทุกแห่งให้เข้มแข็งและยั่งยืน

(๒) สร้างคุณค่าจากธรรมชาติ สิ่งแวดล้อมสู่แหล่งพลังงานทดแทน พลังงานทางเลือก เพื่อพึ่งตนเอง และเพิ่มความอุดมสมบูรณ์ของระบบนิเวศ ป่าเขา นิเวศลำน้ำ นิเวศป่าชายเลน และนิเวศทางทะเล

(๓) ส่งเสริมการจัดการขยะแบบครบวงจรสู่เมืองสะอาดระดับประเทศที่โดดเด่นด้านการสร้างการมีส่วนร่วมในการจัดการขยะมูลฝอยตั้งแต่ต้นทาง

(๔) ส่งเสริมและสนับสนุนการนำขยะมารีไซเคิลเพื่อหมุนเวียนนำกลับมาใช้ประโยชน์ใหม่

(๕) สร้างกลไกการบริหารจัดการทรัพยากรน้ำอย่างเป็นระบบ ทั้งระยะสั้น กลาง ระยะยาว ด้วยการมีส่วนร่วมของทุกภาคส่วน และสร้างความมั่นคงทางน้ำรองรับการเติบโตของเมือง และความเปลี่ยนแปลงของสภาพภูมิอากาศโลก

(๖) พัฒนาระบบการจัดการปัญหาทางสิ่งแวดล้อมจากผลกระทบของโลกร้อนและภัยพิบัติทางธรรมชาติ

๒. ยุทธศาสตร์การพัฒนาขององค์กรปกครองส่วนท้องถิ่นในเขตจังหวัดสตูล (พ.ศ.๒๕๖๖-๒๕๗๐)

ยุทธศาสตร์การพัฒนา

ยุทธศาสตร์ที่ ๑ : พัฒนาการท่องเที่ยวเชิงนิเวศระดับโลกอย่างยั่งยืน

กลยุทธ์:

๑.๑ ส่งเสริมและพัฒนาศักยภาพอุทยานธรณีโลก เป็นฐานรองรับการขยายตัวด้านการท่องเที่ยว ให้เพียงพอควบคู่กับสิ่งแวดล้อมเพื่อความสมดุลของธรรมชาติ

๑.๒ ส่งเสริมและพัฒนากการท่องเที่ยวเชิงนิเวศ เชิงสุขภาพ เชิงเรียนรู้ เชิงวัฒนธรรม และเชิงกีฬา ที่หลากหลาย เพื่อสร้างจุดขายรองรับการท่องเที่ยวใหม่ภายใต้ New Normal

๑.๓ ส่งเสริมและพัฒนาระบบสาธารณสุขปโภค ระบบสารสนเทศและสิ่งอำนวยความสะดวก และความปลอดภัย เพื่อสร้างความมั่นใจให้แก่นักท่องเที่ยว

๑.๔ พัฒนาแหล่งท่องเที่ยวให้สะอาด สวยงาม มีภูมิทัศน์ และสถาปัตยกรรมที่รองรับอัตลักษณ์ของพื้นที่

๑.๕ พัฒนาเทคโนโลยี การสื่อสาร ข่าวดสาร ประชาสัมพันธ์ที่ทันสมัย และการตลาดเพื่อรองรับการท่องเที่ยว

๑.๖ ส่งเสริมและพัฒนาสมรรถนะบุคลากรในสาขาการท่องเที่ยวอย่างต่อเนื่อง

ยุทธศาสตร์ที่ ๒ : พัฒนาเศรษฐกิจฐานรากให้เข้มแข็งและยั่งยืน

กลยุทธ์:

๒.๑ พัฒนาการผลิตให้มีมูลค่าสูงขึ้น พร้อมลดต้นทุนและส่งเสริมการแปรรูปสินค้าเกษตร ประมง ปศุสัตว์ ผลไม้ การส่งเสริมการปลูกไม้เศรษฐกิจเพื่อสร้างฐานรายได้ให้กับเกษตรกร

๒.๒ ส่งเสริมและพัฒนาอาหารฮาลาล และสินค้าฮาลาล เพื่อรองรับการค้าขายชายแดน สร้างแบรนด์วิสาหกิจชุมชนและนวัตกรรมเพื่อสร้างจุดขายสินค้าไปสู่สากล

๒.๓ ส่งเสริมเศรษฐกิจพอเพียงและความรู้ทฤษฎีใหม่ สร้างฐานวิสาหกิจชุมชนและเครือข่ายเกษตร อินทรีย์ เพื่อต่อยอดเกษตรรุ่นใหม่ให้เข้มแข็ง

๒.๔ ส่งเสริมและพัฒนาตลาดและตลาดดิจิทัล กระจายผลิตภัณฑ์ต่างๆ ไปสู่ชุมชนโลก เพื่อยกระดับ รายได้ให้กับประชาชนในพื้นที่อย่างต่อเนื่อง

๒.๕ ส่งเสริมและพัฒนาศักยภาพบุคลากรทางภาคเกษตร วิสาหกิจชุมชน และแรงงานให้มีทักษะในอาชีพที่สูงขึ้น ก้าวทันเทคโนโลยีเพื่อความทันสมัยและยั่งยืน

๒.๖ ส่งเสริมและพัฒนาด้านโครงสร้างพื้นฐาน ถนน สะพาน ระบบไฟฟ้า ประปา และวิศวกรรมจราจร ให้เชื่อมโยงและครอบคลุมทุกพื้นที่และมีระบบระบายน้ำที่ดี

ยุทธศาสตร์ที่ ๓ : พัฒนาศักยภาพคนและสังคมให้ทันสมัย สร้างภูมิปัญญาและการเรียนรู้อย่างต่อเนื่อง

กลยุทธ์:

๓.๑ ส่งเสริมและพัฒนาคนในท้องถิ่นให้มีศักยภาพ ภูมิปัญญา ทักษะชีวิต พัฒนาสมรรถนะ เพื่อรองรับต่อการเปลี่ยนแปลง และการดำรงชีวิตด้วยความปลอดภัย วิสัยทัศน์ “เมืองท่องเที่ยวเชิงนิเวศระดับโลก เกษตรเพิ่มมูลค่า สังคมพัฒนา ก้าวหน้าสู่เมืองแห่งความสุข” ๖๘

๓.๒ ส่งเสริมและพัฒนาคุณภาพการศึกษาทุกระบบให้มีขีดความสามารถในการแข่งขันทั้งด้านภาษา เทคโนโลยี และศิลปะ ก้าวหน้าทันโลก

๓.๓ ส่งเสริมและพัฒนาการป้องกันบรรเทาสาธารณภัย อุบัติภัย และภัยธรรมชาติ และการใช้นวัตกรรม เพื่อเตือนภัย รวมถึงพัฒนาระบบความปลอดภัยในชีวิตและทรัพย์สินของประชาชน ชุมชน โดยใช้เทคโนโลยีช่วยบริหารจัดการ

๓.๔ ส่งเสริมและพัฒนากีฬา สถานบริการการกีฬา จัดกิจกรรมการกีฬานันทนาการที่หลากหลายอย่างต่อเนื่อง สร้างความแข็งแรงของประชาชน และการแข่งขันเป็นชื่อเสียงจังหวัดด้วยระดับเศรษฐกิจของจังหวัด จากการศึกษา

๓.๕ ส่งเสริมและพัฒนาาระบบสาธารณสุข และสุขภาพประชาชนให้เข้มแข็งแข็งแรง ลดความเหลื่อมล้ำในการเข้าถึงบริการสาธารณสุข การควบคุมและการป้องกันโรค

๓.๖ ส่งเสริมและพัฒนาคุณภาพชีวิตให้กับ เด็ก เยาวชน สตรี ผู้สูงอายุ ผู้พิการ และผู้ด้อยโอกาสอย่างต่อเนื่อง

๓.๗ ส่งเสริมและพัฒนาสังคมผู้สูงวัยให้มีคุณภาพชีวิตที่ดี มีประโยชน์ต่อสังคม

๓.๘ ส่งเสริมและสนับสนุนการมีส่วนร่วมในการป้องกันปัญหาเสพติด โดยครอบครัว ชุมชน ศาสนา และองค์กรต่างๆ

๓.๙ ส่งเสริมและสนับสนุนศิลปะ วัฒนธรรม ประเพณีอันดีของท้องถิ่น และกิจกรรมทางศาสนาอย่าง ต่อเนื่อง

ยุทธศาสตร์ที่ ๔ : สร้างความสมดุลทางทรัพยากรธรรมชาติและสิ่งแวดล้อม

กลยุทธ์:

๔.๑ ส่งเสริมและสนับสนุนการบริหารจัดการขยะ ขยะอันตราย น้ำเสีย เพื่อลดมลพิษในชุมชน และ แหล่งบริการสาธารณะประโยชน์

๔.๒ ส่งเสริมและสนับสนุนการสร้างจิตสำนึกของประชาชนแบบมีส่วนร่วมในการเฝ้าระวัง รักษา ดูแล และแก้ไขปัญหาทรัพยากรธรรมชาติและสิ่งแวดล้อมให้ยั่งยืน

๔.๓ ส่งเสริมและสนับสนุนการเพิ่มพื้นที่สีเขียวให้ชุมชน และฟื้นฟูทรัพยากรธรรมชาติที่เสื่อมโทรมให้อยู่ควบคู่กันได้

๔.๔ ส่งเสริมและบำรุงรักษาแหล่งกักเก็บดินตื้นน้ำ ลำธาร เพื่อการแก้ไขปัญหาน้ำท่วม น้ำแล้งน้ำซาก และการระบายน้ำอย่างรวดเร็ว

ยุทธศาสตร์ที่ ๕ : เสริมสร้างธรรมาภิบาลในการบริหารจัดการองค์กร

กลยุทธ์:

๕.๑ เสริมสร้างความเข้มแข็งของภาคประชาชนในกระบวนการมีส่วนร่วมพัฒนาท้องถิ่น สร้างเครือข่ายการทำงาน และสนับสนุนการติดตามตรวจสอบการใช้อำนาจภาครัฐอย่างมีประสิทธิภาพ

๕.๒ สร้างภาคประชาการให้มีประสิทธิภาพ และปลูกฝังจิตสำนึกบุคลากรให้เห็นความสำคัญและยึดมั่น ในหลักธรรมาภิบาล การเปิดเผยข้อมูลข่าวสารที่หลากหลาย

๕.๓ เสริมสร้างประชาธิปไตย ความสมานฉันท์และความมั่นคงในสังคม เพื่อให้สังคมสงบสุข และมีความปลอดภัย

๕.๔ ส่งเสริมการใช้เทคโนโลยี ข้อมูล และดิจิทัลแพลตฟอร์มเป็นเครื่องมือการบริหารภาคประชาการและอำนวยความสะดวกในการให้บริการประชาชน

๒. ยุทธศาสตร์ขององค์กรปกครองส่วนท้องถิ่น

๒.๑ วิสัยทัศน์

วิสัยทัศน์

“ระบบโครงสร้างพื้นฐานได้มาตรฐาน เศรษฐกิจดี บนพื้นฐานการพัฒนาคุณภาพชีวิตและสิ่งแวดล้อมอย่างมีดุลยภาพและยั่งยืน”

๒.๒ ยุทธศาสตร์การพัฒนา

ยุทธศาสตร์การพัฒนาเทศบาลตำบลเจ๊ะบิลัง

เทศบาลตำบลเจ๊ะบิลัง ได้กำหนดยุทธศาสตร์เพื่อสามารถดำเนินการไปสู่วิสัยทัศน์ที่กำหนดไว้โดยกำหนดยุทธศาสตร์หลักไว้ ๕ ยุทธศาสตร์ ดังนี้

๑. ยุทธศาสตร์การพัฒนาด้านพัฒนาระบบโครงสร้างพื้นฐาน
๒. ยุทธศาสตร์การพัฒนาด้านเศรษฐกิจและการสร้างรายได้
๓. ยุทธศาสตร์การพัฒนาคุณภาพชีวิตที่ดี ชุมชนเข้มแข็ง
๔. ยุทธศาสตร์การพัฒนาด้านทรัพยากรธรรมชาติและสิ่งแวดล้อม
๕. ยุทธศาสตร์การพัฒนาด้านบริหารจัดการและการมีส่วนร่วมทางการเมือง

๒.๓ เป้าประสงค์

๑. ก่อสร้างและบำรุงรักษาระบบโครงสร้างพื้นฐาน
๒. สนับสนุนส่งเสริมการประกอบอาชีพของประชาชน
๓. สนับสนุนส่งเสริมการศึกษา
๔. สนับสนุนส่งเสริมการสาธารณสุข
๕. สนับสนุนส่งเสริมการกีฬาและนันทนาการ
๖. ส่งเสริมบำรุงรักษาทรัพยากรธรรมชาติและสิ่งแวดล้อม
๗. ส่งเสริมสนับสนุนบทบาทและคุณภาพชีวิตของเด็ก เยาวชนสตรี ผู้สูงอายุ ผู้พิการ และผู้ด้อยโอกาส
๘. บำรุงด้านศิลปะ วัฒนธรรม จารีตประเพณี และภูมิปัญญาท้องถิ่น
๙. ประชาชนมีอาชีพและรายได้พอเพียง
๑๐. ประชาชนมีคุณภาพชีวิตที่ดีขึ้น
๑๑. การจัดทรัพยากรธรรมชาติอย่างมีดุลยภาพยั่งยืน
๑๒. สนับสนุนและประสานรัฐบาล องค์กรปกครองส่วนท้องถิ่นทุกระดับเพื่อป้องกันและให้มีการปราบปรามและแก้ไขปัญหาเสพติด
๑๓. ส่งเสริมให้เกิดการบริหารจัดการที่มีประสิทธิภาพ ตอบสนองความต้องการของประชาชนตามหลักการบริหารกิจการบ้านเมืองที่ดี
๑๔. ส่งเสริมสนับสนุนบุคลากรในหน่วยงานให้ศึกษา/อบรม หลักสูตรต่าง ๆ เพื่อให้การปฏิบัติงานมีประสิทธิภาพยิ่งขึ้น
๑๕. ส่งเสริมให้ประชาชนมีส่วนร่วมในการบริหาร
๑๖. ส่งเสริมการเลือกตั้งตามระบบการปกครองแบบประชาธิปไตยและตามกฎหมายที่เกี่ยวข้อง ทั้ง ๘ ชุมชน

๑๗. ส่งเสริมสนับสนุนรณรงค์การรักษาความสะอาด การกำจัดขยะ สิ่งปฏิกูลอย่างถูกวิธีทั้ง ๘ ชุมชน
๑๘. ส่งเสริมสนับสนุน การฝึกอบรมอาสาสมัครป้องกันภัยและบรรเทาสาธารณภัยและทีมกู้ชีพกู้ภัย

๒.๔ ตัวชี้วัด

๑. ความพร้อมของระบบโครงสร้างพื้นฐาน เช่น ถนน คูระบายน้ำ สะพาน ระบบประปา ระบบไฟฟ้า
๒. จำนวนครัวเรือนมีระบบสาธารณสุขปโภคสาธารณสุขการเพิ่มขึ้น
๓. มีการส่งเสริมอาชีพในครัวเรือนเพิ่มมากขึ้น
๔. ร้อยละของครัวเรือนที่มีรายได้เฉลี่ยมากกว่ารายจ่าย และมีรายได้ ๗๐,๐๐๐บาท/คน/ปี
๕. ร้อยละของการศึกษาต่อในระดับที่สูงขึ้น
๖. ร้อยละของประชาชนที่อยู่ในวัยเรียนได้รับการศึกษาขั้นพื้นฐานอย่างทั่วถึง
๗. ร้อยละของประชาชนมีสุขภาพอนามัยที่ดีขึ้น
๘. ร้อยละของความพึงพอใจประชาชนที่ได้รับการบริการด้านสาธารณสุขมูลฐาน
๙. เด็กเล็กก่อนวัยเรียนได้รับการพัฒนาทางด้านอารมณ์ จิตใจ และสติปัญญา
๑๐. ประชาชนมีความพึงพอใจในความปลอดภัยในชีวิตและทรัพย์สิน
๑๑. ร้อยละประชาชนได้รับการบริการขั้นพื้นฐานและสวัสดิการจากภาครัฐ
๑๒. ร้อยละของประชาชนที่มีส่วนร่วมในการพัฒนาชุมชนและสังคมให้ดีขึ้น
๑๓. ร้อยละของการรักษาสิ่งแวดล้อมให้มีประสิทธิภาพ
๑๔. ร้อยละของการอนุรักษ์ทรัพยากรธรรมชาติและสิ่งแวดล้อม

๒.๕ ค่าเป้าหมาย

๑. ประชาชนได้ใช้เส้นทางคมนาคมที่มีมาตรฐาน ปลอดภัย
๒. การศึกษามีคุณภาพและได้มาตรฐาน
๓. ประชาชนมีรายได้เพิ่มขึ้น มีทักษะในการประกอบอาชีพและมีคุณภาพชีวิตที่ดีขึ้น
๔. ประชาชนเข้าถึงบริการสาธารณสุข และมีสุขภาพร่างกายที่แข็งแรง
๕. ประชาชนได้ร่วมกิจกรรมส่งเสริมประเพณี วัฒนธรรม และรักษาวัฒนธรรมให้คงอยู่สืบไป
๖. องค์กรปกครองส่วนท้องถิ่นมีธรรมาภิบาลดีขึ้น
๗. ท้องถิ่นมีกีฬาเด่น
๘. สิ่งแวดล้อมและทรัพยากรธรรมชาติได้รับการฟื้นฟูและอนุรักษ์
๙. ประชาชนรักความสะอาด ท้องถิ่นสะอาด ปลอดภัย
๑๐. ประชาชนมีความปลอดภัยในชีวิตและทรัพย์สิน

๒.๖ กลยุทธ์

ยุทธศาสตร์ที่ ๑ ยุทธศาสตร์การพัฒนาระบบโครงสร้างพื้นฐาน

แนวทางการพัฒนา

๑. ก่อสร้าง ปรับปรุง บำรุงรักษาถนน สะพานทางเท้า คูระบายน้ำ และท่าเทียบเรือ ให้ครอบคลุมทุกพื้นที่ในเขตเทศบาล
๒. ก่อสร้าง ปรับปรุง บำรุงรักษาระบบไฟฟ้า และขยายเขตไฟฟ้า
๓. ก่อสร้าง ปรับปรุง บำรุงรักษาระบบประปา และขยายเขตประปา
๔. ก่อสร้าง ปรับปรุง บำรุงรักษาระบบสื่อสาร
๕. พัฒนาระบบจราจร

๖. ก่อสร้าง ปรับปรุง บำรุงรักษาประตูกั้นน้ำเค็ม

๗. ขุดลอกคลอง สระน้ำ ระบบส่งน้ำเพื่อการเกษตร ตลอดจนการปรับปรุงซ่อมแซม

ยุทธศาสตร์ที่ ๒ ยุทธศาสตร์การพัฒนาด้านเศรษฐกิจและการสร้างรายได้

แนวทางการพัฒนา

๑. พัฒนาและส่งเสริมอาชีพแก่เด็ก เยาวชน และประชาชน
๒. พัฒนาและส่งเสริมกิจกรรมการท่องเที่ยว
๓. ส่งเสริมสนับสนุนพัฒนาคุณภาพและการตลาดสินค้า OTOP
๔. ส่งเสริมการลงทุนอุตสาหกรรมต่อเนื่องการประมง
๕. ส่งเสริมการขนส่งสินค้านำเข้า – ส่งออก

ยุทธศาสตร์ที่ ๓ ยุทธศาสตร์การพัฒนาคุณภาพชีวิตที่ดี ชุมชนเข้มแข็ง

แนวทางการพัฒนา

๑. ส่งเสริมสุขภาพอนามัยที่ดีแก่ประชาชน
๒. ส่งเสริมและพัฒนาสังคมให้มีความสงบสุข มีความปลอดภัยในชีวิตและทรัพย์สิน
๓. ส่งเสริมและพัฒนามาตรฐานการศึกษาระบบบูรณาการ
๔. ส่งเสริมศิลปะ วัฒนธรรม ศาสนา ประเพณี และภูมิปัญญาท้องถิ่น
๕. ส่งเสริมสวัสดิการสังคมและสังคมสงเคราะห์
๖. ส่งเสริมการกีฬาและนันทนาการ

ยุทธศาสตร์ที่ ๔ ยุทธศาสตร์การพัฒนาด้านทรัพยากรธรรมชาติและสิ่งแวดล้อม

แนวทางการพัฒนา

- ๔.๑. ปลูกฝังและส่งเสริมในการดูแลและอนุรักษ์ทรัพยากรธรรมชาติและสิ่งแวดล้อม
- ๔.๒. ส่งเสริมการมีส่วนร่วมและรณรงค์ให้ประชาชนรักษาความสะอาด

ยุทธศาสตร์ที่ ๕ ยุทธศาสตร์การพัฒนาด้านบริหารจัดการและการมีส่วนร่วมทางการเมือง

- ๕.๑. ส่งเสริมประสิทธิภาพและธรรมาภิบาลในการบริหารจัดการ
- ๕.๒. ส่งเสริมและสนับสนุนให้ประชาชนมีความรู้ความเข้าใจบทบาทหน้าที่ของพลเมือง

๒.๗ จุดยืนทางยุทธศาสตร์

๑. การพัฒนาชุมชนให้น่าอยู่มีความเข้มแข็ง โดยได้รับบริการสาธารณะด้านโครงสร้างพื้นฐานที่จำเป็นเพื่อรองรับการขยายตัวของชุมชนและเศรษฐกิจ
๒. พัฒนาระบบการศึกษาและส่งเสริมศิลปวัฒนธรรมท้องถิ่น และส่งเสริมการกีฬาและนันทนาการ
๓. ส่งเสริมและพัฒนาศักยภาพและความเข้มแข็งของชุมชนในการพึ่งตนเอง
๔. การพัฒนาระบบการบริหารจัดการภาครัฐที่ดีและมีส่วนร่วมจากทุกภาคส่วน
๕. ส่งเสริมในการดูแลและอนุรักษ์ทรัพยากรธรรมชาติและสิ่งแวดล้อม และการกำจัดขยะมูลฝอย
๖. สังคมมีความสงบสุข มีความปลอดภัยในชีวิตและทรัพย์สิน

๓. การวิเคราะห์เพื่อพัฒนาท้องถิ่น

จุดแข็ง (Strengths)

๑. มีทรัพยากรธรรมชาติทั้งบนบกและในทะเลที่สมบูรณ์ สามารถนำมาพัฒนาเป็นเมืองท่องเที่ยวเชิงอนุรักษ์
๒. เป็นท้องถิ่นที่อยู่ติดชายแดนสามารถออกไปสู่ประเทศมาเลเซียได้สะดวก ทำให้มีความได้เปรียบด้านที่ตั้ง มีศักยภาพในการพัฒนาเมืองท่าการท่องเที่ยวและเมืองท่าการค้า

๓. มีพื้นที่เล็กทำให้สามารถพัฒนาได้อย่างทั่วถึง
๔. ประชาชนมีความรัก ความสามัคคี ในการจัดงานประเพณีท้องถิ่นต่าง ๆ
๕. ร่องการเดินเรือเล็กโดยธรรมชาติไม่ต้องขุดลอกซ้ำในแต่ละปี
๖. ประชาชนส่วนใหญ่พูดภาษามลายูได้
๗. ท่าเทียบเรือแจ๊ะบิลังสามารถใช้เดินทางท่องเที่ยวเกาะตะรุเตา และเกาะลังกาตี ได้ตลอดทั้งปี
๘. ประชาชนให้ความสนใจในการรวมตัวกันในเรื่องการจัดตั้งกลุ่มอาชีพต่าง ๆ เพื่อให้มีรายได้และอาชีพที่มั่นคง
๙. เป็นแหล่งรองรับการพัฒนาทางด้านการค้าและการท่องเที่ยวและอุตสาหกรรมต่อเนื่องการประมง

จุดอ่อน (Weakness)

๑. ไม่มีระบบการจัดทำและวางผังเมือง เพื่อรองรับการขยายตัวของเมืองเศรษฐกิจท่องเที่ยว
๒. ประชาชนยังไม่ให้ความสำคัญของการมีส่วนร่วมในการบริหารจัดการและตรวจสอบการทำงานของรัฐบาล และยังขาดความรู้ ความเข้าใจในด้านการเมือง การปกครอง เช่น การเลือกตั้ง
๓. ทรัพยากรดินเสื่อมโทรม เพราะน้ำทะเลหนุน ทำให้การทำนา หรือเกษตรกรรมไม่ได้ผลดีนัก
๔. ประชาชนขาดการศึกษา
๕. ประชาชนไปประกอบอาชีพยังต่างประเทศเป็นส่วนใหญ่
๖. ระบบโครงสร้างพื้นฐานมีไม่เพียงพอสำหรับประชาชน
๗. ท่าเทียบเรือที่มีอยู่ในปัจจุบันเป็นท่าเทียบเรือขนาดเล็ก
๘. การแพร่ระบาดของยาเสพติดมีมากขึ้นเรื่อย ๆ
๙. บุคลากรท้องถิ่นไม่เพียงพอขาดความรู้และทักษะความชำนาญเฉพาะด้านไม่เหมาะสมตามภารกิจที่ถ่ายโอนจากกระทรวง ทบวง กรม
๑๐. การบริหารจัดการสิ่งแวดล้อมตลอดจนมลพิษขยะสิ่งปฏิกูล ยังไม่ดี

โอกาส (Opportunity)

๑. เป็นจังหวัดพัฒนาร่วมในพื้นที่พิเศษ ๕ จังหวัดชายแดนภาคใต้ ที่ได้รับงบประมาณอุดหนุนจาก ศอ.บต.
๒. การกระจายอำนาจให้ท้องถิ่นเป็นโอกาสในการพัฒนาแก่เทศบาลโดยรวม
๓. นโยบายต่างๆ ของรัฐบาล จังหวัด และอำเภอ เช่น การพัฒนาการเกษตรเพื่อการส่งออก (ครัวของโลก) สินค้าหนึ่งตำบลหนึ่งผลิตภัณฑ์ เขตพื้นที่เศรษฐกิจชายแดน ส่งเสริมรัฐวิสาหกิจขนาดกลางและขนาดย่อม (SMEs) การกระจายอำนาจให้แก่องค์กรปกครองส่วนท้องถิ่น การปราบปรามยาเสพติดและผู้มีอิทธิพล และให้ความสำคัญกับการแก้ไขปัญหาความยากจน
๔. ความสัมพันธ์อันดีของรัฐบาลไทยกับประเทศเพื่อนบ้าน

อุปสรรค (Threat)

๑. อัตราส่วนการกระจายอำนาจสู่ท้องถิ่นระหว่างภารกิจอำนาจหน้าที่กับงบประมาณไม่สัมพันธ์กัน
๒. กฎหมาย ระเบียบ ระหว่างประเทศไม่เอื้ออำนวยทางด้านการค้าและการลงทุน
๓. นานาชาติออกกฎระเบียบ เพื่อกีดกันทางการค้า ทำให้มีอุปสรรคในการค้าขาย
๔. ปัญหาทางการเมืองระดับประเทศส่งผลต่อการสนับสนุนงบประมาณการพัฒนาท้องถิ่นล่าช้า

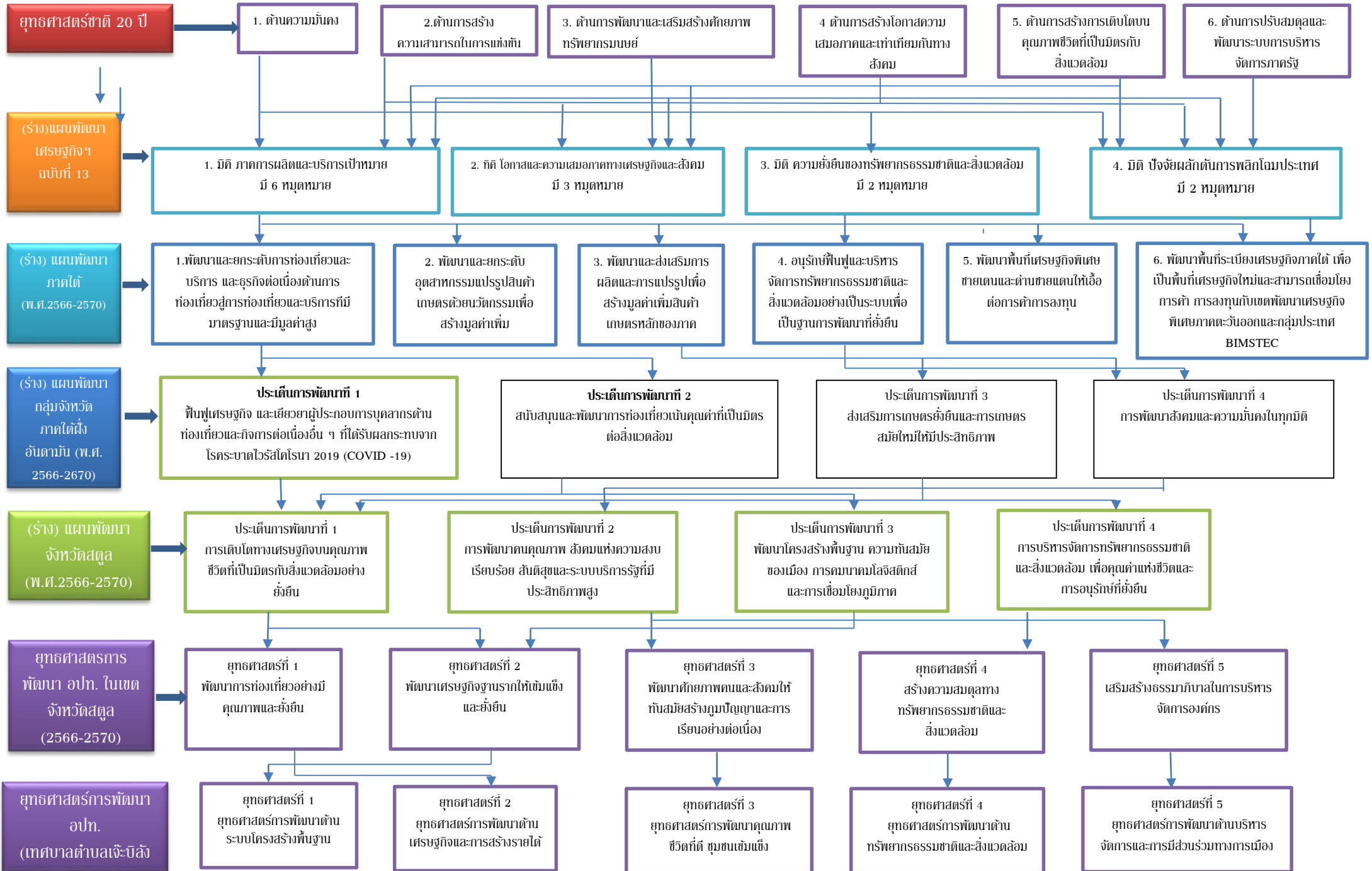

บัญชีโครงการ

รายละเอียดโครงการพัฒนา

แผนพัฒนาท้องถิ่น (พ.ศ.๒๕๖๖ – พ.ศ.๒๕๗๐)

บัญชีสรุปโครงการพัฒนา
แผนพัฒนาท้องถิ่น (พ.ศ.๒๕๖๖-๒๕๗๐)
เทศบาลตำบลเจ๊ะบิลัง

ยุทธศาสตร์การพัฒนา	ปี ๒๕๖๖		ปี ๒๕๖๗		ปี ๒๕๖๘		ปี ๒๕๖๙		ปี ๒๕๗๐		รวม ๕ ปี		
	จำนวนโครงการ	งบประมาณ (บาท)	จำนวนโครงการ	งบประมาณ (บาท)	จำนวนโครงการ	งบประมาณ (บาท)	จำนวนโครงการ	งบประมาณ (บาท)	จำนวนโครงการ	งบประมาณ (บาท)	จำนวนโครงการ	งบประมาณ (บาท)	
ยุทธศาสตร์ ที่ ๑ การพัฒนาระบบโครงสร้างพื้นฐาน แผนงานอุตสาหกรรมและการโยธา	๑๑	๓,๔๙๑,๐๐๐	๘	๒,๐๓๓,๐๐๐	๔	๑,๐๐๐,๐๐๐	๖	๑,๓๖๘,๐๐๐	๗	๑,๖๓๙,๐๐๐	๓๖	๙,๕๓๑,๐๐๐	
	รวม	๑๑	๓,๔๙๑,๐๐๐	๘	๒,๐๓๓,๐๐๐	๔	๑,๐๐๐,๐๐๐	๖	๑,๓๖๘,๐๐๐	๗	๑,๖๓๙,๐๐๐	๓๖	๙,๕๓๑,๐๐๐
ยุทธศาสตร์ ที่ ๒ การพัฒนาด้านเศรษฐกิจและการสร้างรายได้													
	๒.๑ แผนงานสร้างความเข้มแข็งของชุมชน	๘	๔๕๐,๐๐๐	๘	๔๕๐,๐๐๐	๘	๔๕๐,๐๐๐	๘	๔๕๐,๐๐๐	๘	๔๕๐,๐๐๐	๔๐	๒,๒๕๐,๐๐๐
	๒.๒ แผนงานการศึกษา วิจัย นวัตกรรม และนันทนาการ	๔	๑,๑๕๐,๐๐๐	๔	๑,๑๕๐,๐๐๐	๓	๑,๑๐๐,๐๐๐	๓	๑,๑๐๐,๐๐๐	๓	๑,๑๐๐,๐๐๐	๑๗	๕,๖๐๐,๐๐๐
รวม	๑๒	๑,๖๐๐,๐๐๐	๑๒	๑,๖๐๐,๐๐๐	๑๑	๑,๕๕๐,๐๐๐	๑๑	๑,๕๕๐,๐๐๐	๑๑	๑,๕๕๐,๐๐๐	๕๗	๗,๘๕๐,๐๐๐	

ยุทธศาสตร์การพัฒนา	ปี ๒๕๖๖		ปี ๒๕๖๗		ปี ๒๕๖๘		ปี ๒๕๖๙		ปี ๒๕๗๐		รวม ๕ ปี	
	จำนวนโครงการ	งบประมาณ (บาท)	จำนวนโครงการ	งบประมาณ (บาท)	จำนวนโครงการ	งบประมาณ (บาท)	จำนวนโครงการ	งบประมาณ (บาท)	จำนวนโครงการ	งบประมาณ (บาท)	จำนวนโครงการ	งบประมาณ (บาท)
ยุทธศาสตร์ ที่ ๓ ด้านการพัฒนาคุณภาพชีวิต ชุมชนเข้มแข็ง												
๓.๑ แผนงานสาธารณสุข	๘	๑๔๕,๐๐๐	๘	๑๔๕,๐๐๐	๘	๑๔๕,๐๐๐	๘	๑๔๕,๐๐๐	๘	๑๔๕,๐๐๐	๔๐	๗๒๕,๐๐๐
๓.๒ แผนงานการรักษาความสงบภายใน	๘	๑,๐๔๐,๐๐๐	๘	๑,๐๔๐,๐๐๐	๘	๑,๐๔๐,๐๐๐	๘	๑,๐๔๐,๐๐๐	๘	๑,๐๔๐,๐๐๐	๔๐	๕,๒๐๐,๐๐๐
๓.๓ แผนงานการศึกษา	๒๐	๖,๖๙๒,๒๕๐	๑๙	๓,๙๙๒,๒๕๐	๑๗	๓,๙๙๒,๒๕๐	๑๗	๓,๙๙๒,๒๕๐	๑๗	๓,๙๙๒,๒๕๐	๙๐	๒๒,๔๘๑,๒๕๐
๓.๔ แผนงานการศาสนา วัฒนธรรม และนันทนาการ	๖	๑,๓๐๐,๐๐๐	๖	๑,๓๐๐,๐๐๐	๖	๑,๓๐๐,๐๐๐	๖	๑,๓๐๐,๐๐๐	๖	๑,๓๐๐,๐๐๐	๓๐	๖,๕๐๐,๐๐๐
๓.๕ แผนงานสร้างความเข้มแข็งของชุมชน	๑๐	๑,๓๕๐,๐๐๐	๑๐	๑,๓๕๐,๐๐๐	๑๐	๑,๓๕๐,๐๐๐	๑๐	๑,๓๕๐,๐๐๐	๑๐	๑,๓๕๐,๐๐๐	๕๐	๖,๗๕๐,๐๐๐
๓.๖ แผนงานงบกลาง	๔	๕,๖๐๐,๐๐๐	๔	๖,๑๐๐,๐๐๐	๔	๖,๔๖๐,๐๐๐	๔	๖,๕๗๐,๐๐๐	๔	๖,๖๗๐,๐๐๐	๒๐	๓๑,๔๐๐,๐๐๐
รวม	๕๖	๑๖,๑๒๗,๒๕๐	๕๕	๑๓,๙๒๗,๒๕๐	๕๓	๑๔,๒๒๗,๒๕๐	๕๓	๑๔,๓๓๗,๒๕๐	๕๓	๑๔,๔๓๗,๒๕๐	๒๗๐	๗๓,๐๕๖,๒๕๐

ยุทธศาสตร์การพัฒนา	ปี ๒๕๖๖		ปี ๒๕๖๗		ปี ๒๕๖๘		ปี ๒๕๖๙		ปี ๒๕๗๐		รวม ๕ ปี	
	จำนวนโครงการ	งบประมาณ (บาท)	จำนวนโครงการ	งบประมาณ (บาท)	จำนวนโครงการ	งบประมาณ (บาท)	จำนวนโครงการ	งบประมาณ (บาท)	จำนวนโครงการ	งบประมาณ (บาท)	จำนวนโครงการ	งบประมาณ (บาท)
ยุทธศาสตร์ ที่ ๔ ด้านการพัฒนาด้านทรัพยากรธรรมชาติและสิ่งแวดล้อม												
๔.๑ แผนงานการเกษตร	๔	๑๖๐,๐๐๐	๔	๑๖๐,๐๐๐	๔	๑๖๐,๐๐๐	๔	๑๖๐,๐๐๐	๔	๑๖๐,๐๐๐	๒๐	๘๐๐,๐๐๐
๔.๒ แผนงานเคหะและชุมชน	๕	๓๙๕,๐๐๐	๕	๓๙๕,๐๐๐	๕	๓๙๕,๐๐๐	๕	๓๙๕,๐๐๐	๕	๓๙๕,๐๐๐	๒๕	๑,๙๗๕,๐๐๐
รวม	๙	๕๕๕,๐๐๐	๙	๕๕๕,๐๐๐	๙	๕๕๕,๐๐๐	๙	๕๕๕,๐๐๐	๙	๕๕๕,๐๐๐	๔๕	๒,๗๗๕,๐๐๐
ยุทธศาสตร์ ที่ ๕ ด้านการพัฒนาด้านบริหารจัดการและการมีส่วนร่วมทางการเมือง												
๕.๑ แผนงานบริหารทั่วไป	๗	๙๒๐,๐๐๐	๘	๑,๔๒๐,๐๐๐	๗	๙๒๐,๐๐๐	๗	๙๒๐,๐๐๐	๗	๙๒๐,๐๐๐	๓๖	๕,๑๐๐,๐๐๐
๕.๒ แผนงานบริหารทั่วไป	๖	๕๔๐,๐๐๐	๖	๕๔๐,๐๐๐	๖	๕๔๐,๐๐๐	๖	๕๔๐,๐๐๐	๖	๕๔๐,๐๐๐	๓๐	๒,๗๐๐,๐๐๐
รวม	๑๓	๑,๔๖๐,๐๐๐	๑๔	๑,๙๖๐,๐๐๐	๑๓	๑,๔๖๐,๐๐๐	๑๓	๑,๔๖๐,๐๐๐	๑๓	๑,๔๖๐,๐๐๐	๖๖	๗,๘๐๐,๐๐๐
รวมทั้งสิ้น	๑๐๑	๒๓,๒๓๓,๒๕๐	๙๘	๒๐,๐๗๕,๒๕๐	๙๐	๑๘,๗๙๒,๒๕๐	๙๒	๑๙,๒๗๐,๒๕๐	๙๓	๑๙,๖๔๑,๒๕๐	๔๗๔	๑๐๑,๐๑๒,๒๕๐

แบบ ผ ๐๒

(โครงการพัฒนาท้องถิ่นที่องค์กรปกครองส่วนท้องถิ่นดำเนินการ)

รายละเอียดโครงการพัฒนา
แผนพัฒนาท้องถิ่น (พ.ศ.๒๕๖๖ – พ.ศ.๒๕๗๐) เทศบาลตำบลเจ๊ะบิลัง

ยุทธศาสตร์จังหวัดสตูลที่ ๓ ยุทธศาสตร์การพัฒนาโครงสร้างพื้นฐาน ความทันสมัยของเมือง การคมนาคมโลจิสติกส์และการเชื่อมโยงภูมิภาค
ยุทธศาสตร์การพัฒนาขององค์กรปกครองส่วนท้องถิ่นในเขตจังหวัดสตูล ๒ ยุทธศาสตร์การพัฒนาเศรษฐกิจฐานรากให้เข้มแข็งและยั่งยืน
ยุทธศาสตร์ที่ ๑ การพัฒนาด้านโครงสร้างพื้นฐาน แนวทางการพัฒนาที่ ๑.๑ ก่อสร้าง ปรับปรุง บำรุงรักษาถนน สะพาน ทางเท้า คูระบายน้ำ และทำเทียบเรือให้ครอบคลุมทุกพื้นที่ในเขตเทศบาล
แผนงานอุตสาหกรรมและการโยธา

แบบ ผ ๐๒

ที่	โครงการ	วัตถุประสงค์	เป้าหมาย(ผลผลิตของโครงการ)	งบประมาณและที่ผ่านมา					ตัวชี้วัด(KPI)	ผลที่คาดว่าจะได้รับ	หน่วยงานรับผิดชอบหลัก
				๒๕๖๖	๒๕๖๗	๒๕๖๘	๒๕๖๙	๒๕๗๐			
๑	ก่อสร้างคูระบายน้ำสายบ้านนายบารู (ชุมชนบนควน)	เพื่อให้การระบายน้ำเสียจากชุมชนสะดวกรวดเร็วได้มาตรฐาน	ก่อสร้างคูระบายน้ำ คสล. ขนาดกว้าง ๐.๓๐ ม. ลึกเฉลี่ย ๐.๕๐ ม. ความยาวไม่น้อยกว่า ๔๕ ม.	๙๙,๐๐๐	-	-	-	-	จำนวน ๑ สาย	ไม่มีน้ำท่วมขังในพื้นที่	กองช่าง
๒	ก่อสร้างคูระบายน้ำ คสล. สายบ้านกะเกียะ (ชุมชนประมง)	เพื่อให้การระบายน้ำเสียจากชุมชนสะดวกรวดเร็วได้มาตรฐาน	ก่อสร้างคูระบายน้ำ คสล. ขนาดกว้าง ๐.๕๐ ม. ลึกเฉลี่ย ๐.๕๐ ม. ความยาวไม่น้อยกว่า ๓๕ ม.	-	-	-	-	๙๑,๐๐๐	จำนวน ๑ สาย	ไม่มีน้ำท่วมขังในพื้นที่	กองช่าง
๓	ก่อสร้าง คูระบายน้ำ คสล. สายเทศบาล ๑ (ฝั่งซ้าย) (ชุมชนหลังโรงเรียน)	เพื่อให้การระบายน้ำเสียจากชุมชนสะดวกรวดเร็วได้มาตรฐาน	ก่อสร้างคูระบายน้ำ คสล. ขนาดกว้าง ๐.๕๐ ม. ลึกเฉลี่ย ๐.๕๐ ม. ความยาวไม่น้อยกว่า ๑๙๒ ม.	-	-	-	-	๔๙๙,๐๐๐	จำนวน ๑ สาย	ไม่มีน้ำท่วมขังในพื้นที่	กองช่าง
๔	ก่อสร้าง คูระบายน้ำ คสล.สายบ้านใหม่ (ฝั่งซ้าย) (ชุมชนบ้านใหม่)	เพื่อให้การระบายน้ำเสียจากชุมชนสะดวกรวดเร็วได้มาตรฐาน	ก่อสร้างคูระบายน้ำ คสล. ขนาดกว้าง ๐.๖๐ ม. ลึกเฉลี่ย ๐.๗๐ ม. ความยาวไม่น้อยกว่า ๘๙ ม.	-	-	-	๒๔๐,๐๐๐	-	จำนวน ๑ สาย	ไม่มีน้ำท่วมขังในพื้นที่	กองช่าง

ที่	โครงการ	วัตถุประสงค์	เป้าหมาย(ผลผลิตของโครงการ)	งบประมาณและที่ผ่านมา					ตัวชี้วัด(KPI)	ผลที่คาดว่าจะได้รับ	หน่วยงานรับผิดชอบหลัก
				๒๕๖๖	๒๕๖๗	๒๕๖๘	๒๕๖๙	๒๕๗๐			
๕	ก่อสร้างคูระบายน้ำสายบ้านเจ๊ะวารี (ชุมชนบ้านกลาง)	เพื่อให้การระบายน้ำเสียจากชุมชนสะดวกรวดเร็วได้ตามมาตรฐาน	ก่อสร้างคูระบายน้ำ คสล. ขนาดกว้างภายใน ๐.๔๐ ม. ลึกเฉลี่ย ๐.๕๐ ม. ความยาวไม่น้อยกว่า ๕๔ ม.	๑๒๙,๐๐๐	-	-	-	-	จำนวน ๑ สาย	ไม่มีน้ำท่วมขังในพื้นที่	กองช่าง
๖	ก่อสร้างคูระบายน้ำ คสล. สายบ้านร่อปาตาเยะยิบิลัง (ชุมชนบ้านกลาง)	เพื่อให้การระบายน้ำเสียจากชุมชนสะดวกรวดเร็วได้ตามมาตรฐาน	ก่อสร้างคูระบายน้ำ คสล. ขนาดกว้างภายใน ๐.๕๐ ม. ลึกเฉลี่ย ๐.๕๐ ม. ความยาวไม่น้อยกว่า ๔๑ ม.	๑๐๖,๐๐๐	-	-	-	-	จำนวน ๑ สาย	ไม่มีน้ำท่วมขังในพื้นที่	กองช่าง
๗	ก่อสร้าง คูระบายน้ำ คสล. สายบ้านนายอับดุลรอหมาน หลีวัง (ชุมชนบ้านใหม่)	เพื่อให้การระบายน้ำเสียจากชุมชนสะดวกรวดเร็วได้ตามมาตรฐาน	ก่อสร้างคูระบายน้ำ คสล. ขนาดกว้างภายใน ๐.๔๐ ม. ลึกเฉลี่ย ๐.๕๐ ม. ความยาวไม่น้อยกว่า ๗๐ ม.	-	๑๖๘,๐๐๐	-	-	-	จำนวน ๑ สาย	ไม่มีน้ำท่วมขังในพื้นที่	กองช่าง
๘	ก่อสร้าง คูระบายน้ำ คสล. สายบ้านนายอาซาน วัฒนะ (ชุมชนบ้านใหม่)	เพื่อให้การระบายน้ำเสียจากชุมชนสะดวกรวดเร็วได้ตามมาตรฐาน	ก่อสร้างคูระบายน้ำ คสล. ขนาดกว้างภายใน ๐.๓๐ ม. ลึกเฉลี่ย ๐.๕๐ ม. ความยาวไม่น้อยกว่า ๙๕ ม.	-	๒๐๙,๐๐๐	-	-	-	จำนวน ๑ สาย	ไม่มีน้ำท่วมขังในพื้นที่	กองช่าง
๙	ก่อสร้างคูระบายน้ำ คสล.พร้อมทางเท้า คสล. สายบ้านนางตีมีะ บิลังโหลด (ชุมชนใต้ควน)	เพื่อให้การระบายน้ำเสียจากชุมชนสะดวกรวดเร็วได้ตามมาตรฐาน และมีทางเท้าสำหรับประชาชนเดินทางได้สะดวก	ก่อสร้างคูระบายน้ำ คสล. ขนาดกว้างภายใน ๐.๕๐ ม. ลึกเฉลี่ย ๐.๕๐ ม. ความยาวไม่น้อยกว่า ๓๐ ม. พร้อมทางเท้า คสล. ขนาดกว้าง ๑.๕๐ ม. ความยาวไม่น้อยกว่า ๓๐ ม. หรือมีพื้นที่ คสล. ไม่น้อยกว่า ๔๕ ตรม.	๑๐๗,๐๐๐	-	-	-	-	จำนวน ๑ สาย	ไม่มีน้ำท่วมขังในพื้นที่และประชาชนสามารถเดินทางสัญจรได้สะดวก	กองช่าง

ที่	โครงการ	วัตถุประสงค์	เป้าหมาย(ผลผลิตของโครงการ)	งบประมาณและที่ผ่านมา					ตัวชี้วัด(KPI)	ผลที่คาดว่าจะได้รับ	หน่วยงานรับผิดชอบหลัก
				๒๕๖๖	๒๕๖๗	๒๕๖๘	๒๕๖๙	๒๕๗๐			
๑๐	ก่อสร้าง คุระบายน้ำ คสล. สายโรงเรียนมา บาดูลูม (ฝั่งซ้าย) (ชุมชนบ้านใหม่)	เพื่อให้การระบายน้ำเสียจากชุมชนสะดวกรวดเร็วได้ตามมาตรฐาน	ก่อสร้างคุระบายน้ำ คสล. ขนาดกว้างภายใน ๐.๕๐ ม. ลึกเฉลี่ย ๐.๕๐ ม. ความยาวไม่น้อยกว่า ๑๙ ม.	-	-	-	-	๔๙,๐๐๐	จำนวน ๑ สาย	ไม่มีน้ำท่วมขังในพื้นที่	กองช่าง
๑๑	ก่อสร้างถนน คสล. สายจอนนี่ (ชุมชนบ้านนา)	เพื่อให้ได้ถนนที่มีมาตรฐานแข็งแรงและปลอดภัยในการคมนาคม	ก่อสร้างถนน คสล.ขนาดกว้าง ๔ ม. หน้า ๐.๑๕ ม. ความยาวไม่น้อยกว่า ๕๗๘ ม. หรือมีพื้นที่ไม่น้อยกว่า ๒,๓๑๒ ตรม.	๑,๕๐๐,๐๐๐	-	-	-	-	ถนนจำนวน ๑ เส้น	ประชาชนมีถนนใช้ในภาคคมนาคมที่สะดวก และปลอดภัย	กองช่าง
๑๒	ก่อสร้างถนน คสล. บุกเบิกใหม่ เทศบาลชอย ๑ ไปบ้านใหม่ (ชุมชนหลังโรงเรียน-บ้านใหม่)	เพื่อให้ได้ถนนที่มีมาตรฐานแข็งแรงและปลอดภัยในการคมนาคม	ก่อสร้างถนน คสล. ขนาดกว้าง ๔ ม. หน้า ๐.๑๕ ม. ความยาวไม่น้อยกว่า ๒๓๙ ม. หรือมีพื้นที่ คสล. ไม่น้อยกว่า	๔๕๐,๐๐๐	-	-	-	-	ถนนจำนวน ๑ เส้น	ประชาชนมีถนนใช้ในภาคคมนาคมที่สะดวก และปลอดภัย	กองช่าง
๑๓	ก่อสร้างถนน คสล. สายบุกเบิกใหม่ สายต่อจากसानจีน ไปทะลุชอยเทศบาล ๑๑ (ชุมชนบนควน)	เพื่อให้ได้ถนนที่มีมาตรฐานแข็งแรงและปลอดภัยในการคมนาคม	ก่อสร้างถนน คสล. ขนาดกว้าง ๔ ม. หน้า ๐.๑๕ ม. ความยาวไม่น้อยกว่า ๒๙๕ ม. หรือมีพื้นที่ คสล. ไม่น้อยกว่า	๔๐๐,๐๐๐	-	-	-	-	ถนนจำนวน ๑ เส้น	ประชาชนมีถนนใช้ในภาคคมนาคมที่สะดวก และปลอดภัย	กองช่าง
๑๔	ก่อสร้างถนน คสล. สายบ้านนายชาคริต บิลิ่งโหลต (ชุมชนบ้านใหม่)	เพื่อให้ได้ถนนที่มีมาตรฐานแข็งแรงและปลอดภัยในการคมนาคม	ก่อสร้างถนน คสล. ขนาดกว้าง ๓ ม. หน้า ๐.๑๕ ม. ความยาวไม่น้อยกว่า ๖๖ ม. หรือมีพื้นที่ คสล. ไม่น้อยกว่า ๑๙๘ ม.	-	-	๑๒๘,๐๐๐	-	-	ถนนจำนวน ๑ เส้น	ประชาชนมีถนนใช้ในภาคคมนาคมที่สะดวก และปลอดภัย	กองช่าง

ที่	โครงการ	วัตถุประสงค์	เป้าหมาย(ผลผลิตของโครงการ)	งบประมาณและที่ผ่านมา					ตัวชี้วัด(KPI)	ผลที่คาดว่าจะได้รับ	หน่วยงานรับผิดชอบหลัก
				๒๕๖๖	๒๕๖๗	๒๕๖๘	๒๕๖๙	๒๕๗๐			
๑๕	ก่อสร้างถนน คสล. สายข้างสระน้ำ อบจ. (ชุมชนบ้านนา)	เพื่อให้ได้ถนนที่มีมาตรฐานแข็งแรงและปลอดภัยในการคมนาคม	ก่อสร้างถนน คสล. ขนาดกว้าง ๓ ม. หน้า ๐.๑๕ ม. ความยาว ไม่น้อยกว่า ๘๐ ม. หรือมีพื้นที่ คสล. ไม่น้อยกว่า ๒๔๐ ตรม.	-	๑๕๖,๐๐๐	-	-	-	ถนนจำนวน ๑ เส้น	ประชาชนมีถนนใช้ในภาคมนาคมที่สะดวก และปลอดภัย	กองช่าง
๑๖	ปรับปรุง ซ่อมแซม ถนน คสล. ทางเท้า คูระบายน้ำ ทำเทียบเรือ และสิ่งก่อสร้างต่าง ๆ ภายในเขตความรับผิดชอบของเทศบาล	เพื่อซ่อมแซม ปรับปรุง เพื่อให้สามารถใช้งานได้อย่างมีประสิทธิภาพ	ถนน คสล. ทางเท้า คูระบายน้ำ ทำเทียบเรือ และสิ่งก่อสร้างต่าง ๆ ภายในเขตความรับผิดชอบของเทศบาล	๓๐๐,๐๐๐	๓๐๐,๐๐๐	๓๐๐,๐๐๐	๓๐๐,๐๐๐	๓๐๐,๐๐๐	จำนวนโครงการที่ซ่อมแซม	ถนน คสล. ทางเท้า คูระบายน้ำ ทำเทียบเรือ และสิ่งก่อสร้างต่าง ๆ ภายในเขตความรับผิดชอบของเทศบาล มีสภาพที่พร้อมใช้งานได้อย่างมีประสิทธิภาพ	กองช่าง

ยุทธศาสตร์ที่ ๑ การพัฒนาด้านโครงสร้างพื้นฐาน แนวทางการพัฒนาที่ ๑.๒ ก่อสร้าง ปรับปรุง บำรุงรักษาระบบไฟฟ้าและขยายเขตไฟฟ้า
แผนงานอุตสาหกรรมและการโยธา

ที่	โครงการ	วัตถุประสงค์	เป้าหมาย(ผลผลิตของโครงการ)	งบประมาณและที่ผ่านมา					ตัวชี้วัด(KPI)	ผลที่คาดว่าจะได้รับ	หน่วยงานรับผิดชอบหลัก
				๒๕๖๖	๒๕๖๗	๒๕๖๘	๒๕๖๙	๒๕๗๐			
๑	อุดหนุนการไฟฟ้าส่วนภูมิภาคจังหวัดสตูล เพื่อขยายเขตการจ่ายกระแสไฟฟ้า และเพื่อติดตั้งหม้อแปลงไฟฟ้า	เพื่อความปลอดภัยในชีวิตและทรัพย์สินของประชาชน เพื่อให้มีแสงสว่างเพียงพอ	ทุกชุมชนในเขตเทศบาล	๒๐๐,๐๐๐	๒๐๐,๐๐๐	๕๐๐,๐๐๐	๕๐๐,๐๐๐	๕๐๐,๐๐๐	จำนวนโครงการ	ทำให้ประชาชนได้ความสะดวกสบาย และสามารถสัญจรในเวลาค่าคืนสะดวกและปลอดภัย	กองช่าง
๒	ติดตั้งโคมไฟส่องสว่างพลังงานแสงอาทิตย์	เพื่อใช้ทดแทนไฟฟ้าเพื่อประหยัดงบประมาณ	ติดตั้งไฟส่องสว่างพลังงานแสงอาทิตย์ภายในเขตเทศบาล	-	๑,๐๐๐,๐๐๐	-	-	-	จำนวน ๑๐ จุดต่อปี	ทำให้ประหยัดงบประมาณในการจ่ายค่าไฟฟ้า	กองช่าง

ยุทธศาสตร์ที่ ๑ การพัฒนาด้านโครงสร้างพื้นฐาน แนวทางการพัฒนาที่ ๑.๓ ก่อสร้าง ปรับปรุง บำรุงรักษาระบบประปา
แผนงานอุตสาหกรรมและการโยธา

ที่	โครงการ	วัตถุประสงค์	เป้าหมาย(ผลผลิตของโครงการ)	งบประมาณและที่ผ่านมา					ตัวชี้วัด(KPI)	ผลที่คาดว่าจะได้รับ	หน่วยงานรับผิดชอบหลัก
				๒๕๖๖	๒๕๖๗	๒๕๖๘	๒๕๖๙	๒๕๗๐			
๑	อุดหนุนการประปาส่วนภูมิภาค สาขาสตูล เพื่อขยายเขตการจ่ายน้ำประปา	เพื่อให้ประชาชนมีน้ำสะอาดใช้ในการสาธารณสุขโรค ภิโรค	ทุกชุมชนในเขตเทศบาล	๑๐๐,๐๐๐	๑๐๐,๐๐๐	๑๐๐,๐๐๐	๑๐๐,๐๐๐	๑๐๐,๐๐๐	จำนวนโครงการ	ประชาชนมีน้ำสะอาดใช้ในการสาธารณสุขโรค	กองช่าง



บัญชีรายละเอียดโครงการพัฒนา แผนพัฒนาท้องถิ่น (พ.ศ. ๒๕๖๖ – ๒๕๗๐)

ยุทธศาสตร์การพัฒนาด้านเศรษฐกิจและการสร้างรายได้

แผนงานสร้างความเข้มแข็งของชุมชน

แนวทางการพัฒนาที่ ๒.๑ พัฒนาและส่งเสริมอาชีพแก่เด็ก เยาวชน และประชาชน

ก. ยุทธศาสตร์จังหวัดที่ ๑ การเศรษฐกิจและสร้างมูลค่าเพิ่มจากยุทธยานธรณีโลก การท่องเที่ยว การเกษตรและการค้าสู่อาเซียนที่เติบโตอย่างต่อเนื่อง
 ข. ยุทธศาสตร์การพัฒนาของ อปท. ในเขตจังหวัดที่ ๒ สร้างความเข้มแข็งภาคเกษตรและระบบเศรษฐกิจให้มั่นคงอย่างยั่งยืน
 ยุทธศาสตร์การพัฒนาของ เทศบาลตำบลเจ๊ะบิลัง ๒ ด้านการพัฒนาเศรษฐกิจและการสร้างรายได้
 ➔ แผนงานสร้างความเข้มแข็งของชุมชน: แนวทางการพัฒนาที่ ๒.๑ ส่งเสริมสวัสดิการสังคมสงเคราะห์

ผ 02

ที่	โครงการ	วัตถุประสงค์	เป้าหมาย (ผลผลิตของ โครงการ)	งบประมาณ					ตัวชี้วัด (KPI)	ผลที่คาดว่าจะ ได้รับ	หน่วยงาน รับผิดชอบหลัก
				๒๕๖๖ (บาท)	๒๕๖๗ (บาท)	๒๕๖๘ (บาท)	๒๕๖๙ (บาท)	๒๕๗๐ (บาท)			
๑	โครงการฝึกอบรมอาชีพและส่งเสริมอาชีพ	เพื่อส่งเสริมอาชีพให้แก่ประชาชนในเขตพื้นที่	จัดฝึกอบรมอาชีพให้แก่ประชาชนทั่วไปในเขตพื้นที่เทศบาล	๕๐,๐๐๐	๕๐,๐๐๐	๕๐,๐๐๐	๕๐,๐๐๐	๕๐,๐๐๐	จำนวนกิจกรรมที่จัดขึ้น	ประชาชนมีรายได้และการเป็นอยู่ที่ดีขึ้น	สำนักปลัดฯ งานสวัสดิการฯ
๒	โครงการส่งเสริมอาชีพการเกษตรแก่ประชาชน	เพื่อพัฒนาอาชีพการเกษตรให้กับประชาชน	จำนวน ๑ ครั้ง/ปี	๕๐,๐๐๐	๕๐,๐๐๐	๕๐,๐๐๐	๕๐,๐๐๐	๕๐,๐๐๐	จำนวนกิจกรรมที่จัดขึ้น	ประชาชนมีรายได้และการเป็นอยู่ที่ดีขึ้น	สำนักปลัดฯ งานสวัสดิการฯ
๓	โครงการฝึกอาชีพให้แก่กลุ่มสตรี	เพื่อสร้างอาชีพเสริมให้แก่กลุ่มสตรี	จำนวน ๑ ครั้ง	๕๐,๐๐๐	๕๐,๐๐๐	๕๐,๐๐๐	๕๐,๐๐๐	๕๐,๐๐๐	จำนวนกิจกรรมที่จัดขึ้น	กลุ่มสตรีมีรายได้เสริมและการเป็นอยู่ที่ดีขึ้น	สำนักปลัดฯ งานสวัสดิการฯ
๔	โครงการส่งเสริมอาชีพให้แก่ผู้สูงอายุ	เพื่อสร้างอาชีพเสริมให้แก่ผู้สูงอายุ	จัดกิจกรรมส่งเสริมอาชีพให้แก่ผู้สูงอายุ	๕๐,๐๐๐	๕๐,๐๐๐	๕๐,๐๐๐	๕๐,๐๐๐	๕๐,๐๐๐	ผู้สูงอายุที่ได้เข้าร่วมกิจกรรม	ผู้สูงอายุมีรายได้เสริมและมีการเป็นอยู่ที่ดีขึ้น	สำนักปลัดฯ งานสวัสดิการฯ
๕	โครงการอบรมตลาดออนไลน์	เพื่อให้กลุ่มอาชีพและประชาชนทั่วไปที่สนใจมีความรู้ ความเข้าใจสามารถนำแนวคิดเกี่ยวกับการตลาดออนไลน์เพื่อพัฒนาภาพลักษณ์ผลิตภัณฑ์	จำนวน ๑ ครั้ง	๕๐,๐๐๐	๕๐,๐๐๐	๕๐,๐๐๐	๕๐,๐๐๐	๕๐,๐๐๐	กลุ่มอาชีพหรือประชาชนที่สนใจ	สามารถสร้างฐานลูกค้าผลิตภัณฑ์ให้มีจำนวนเพิ่มมากขึ้นและยังสามารถเพิ่มช่องทางการจำหน่ายสินค้าให้แก่ตนเองและกลุ่มอาชีพอีกด้วย	สำนักปลัดฯ งานสวัสดิการฯ

ที่	โครงการ	วัตถุประสงค์	เป้าหมาย (ผลผลิตของ โครงการ)	งบประมาณ					ตัวชี้วัด (KPI)	ผลที่คาดว่าจะ ได้รับ	หน่วยงาน รับผิดชอบหลัก
				๒๕๖๖ (บาท)	๒๕๖๗ (บาท)	๒๕๖๘ (บาท)	๒๕๖๙ (บาท)	๒๕๗๐ (บาท)			
๖	โครงการส่งเสริมสร้างทักษะ ระยะสั้นแก่เด็กและเยาวชน	เพื่อส่งเสริมทักษะระยะสั้น แก่เด็กและเยาวชนได้ใช้เวลา ว่างให้เกิดประโยชน์	เด็กและเยาวชนใน เขตเทศบาล	๕๐,๐๐๐	๕๐,๐๐๐	๕๐,๐๐๐	๕๐,๐๐๐	๕๐,๐๐๐	จำนวน 1 ครั้ง	เด็กและเยาวชนมี รายได้และรู้จักใช้ เวลาว่างให้เกิด ประโยชน์	สำนักปลัดฯ งานสวัสดิการฯ
๗	อุดหนุนกลุ่มอาชีพต่าง ๆ	เพื่อสนับสนุนเงินทุน หมุนเวียนให้แก่กลุ่มอาชีพ	กลุ่มอาชีพในเขต เทศบาล	๑๐๐,๐๐๐	๑๐๐,๐๐๐	๑๐๐,๐๐๐	๑๐๐,๐๐๐	๑๐๐,๐๐๐	จำนวน 1 ครั้ง	กลุ่มอาชีพมี เงินทุนสำหรับการ ต่อยอดอาชีพและ มีรายได้เพิ่มมาก ขึ้น	สำนักปลัดฯ งานสวัสดิการฯ
๘	โครงการฝึกอบรมส่งเสริม สนับสนุนคุณภาพสินค้า OTOP	เพื่อสนับสนุนสินค้า OTOP	จัดฝึกอบรมส่งเสริม สนับสนุนคุณภาพ สินค้า OTOP	๕๐,๐๐๐	๕๐,๐๐๐	๕๐,๐๐๐	๕๐,๐๐๐	๕๐,๐๐๐	จำนวน 1 ครั้ง	พัฒนาสินค้า OTOP	สำนักปลัดฯ งานสวัสดิการฯ



บัญชีรายละเอียดโครงการพัฒนา แผนพัฒนาท้องถิ่น(พ.ศ. ๒๕๖๖ – ๒๕๗๐)

แผนงานการศาสนา วัฒนธรรม และนันทนาการ

แนวทางการพัฒนาที่ ๓.๔ ส่งเสริมศิลปะ วัฒนธรรม ศาสนาและประเพณีท้องถิ่น และภูมิปัญญาท้องถิ่น

ก. ยุทธศาสตร์จังหวัดที่ ๓ การสร้างความมั่นคง สังมสันติสุข และยกระดับคุณภาพชีวิตและฐานของปรัชญาเศรษฐกิจพอเพียง

ข. ยุทธศาสตร์การพัฒนาของ อปท. ในเขตจังหวัดที่ ๒ พัฒนาคุณภาพชีวิตและประชาชนให้เกิดความยั่งยืน สังคมสงบสุข

ยุทธศาสตร์การพัฒนาของ เทศบาลตำบลเจ็บบิลิ่ง ๓ ด้านการพัฒนาคุณภาพชีวิตที่ดี ชุมชนเข้มแข็ง

➔ แผนงานการศาสนา วัฒนธรรม และนันทนาการ : แนวทางการพัฒนาที่ ๓.๔ ส่งเสริมศิลปะ วัฒนธรรม ศาสนาและประเพณีท้องถิ่น และภูมิปัญญาท้องถิ่น

ที่	โครงการ	วัตถุประสงค์	เป้าหมาย (ผลผลิตของ โครงการ)	งบประมาณ					ตัวชี้วัด (KPI)	ผลที่คาดว่าจะ ได้รับ	หน่วยงาน รับผิดชอบหลัก
				๒๕๖๖ (บาท)	๒๕๖๗ (บาท)	๒๕๖๘ (บาท)	๒๕๖๙ (บาท)	๒๕๗๐ (บาท)			
๑	โครงการเข้าค่ายอบรม จริยธรรมเยาวชน/ ประชาชน	เพื่อเสริมสร้างความรู้ความ เข้าใจให้กับเยาวชน/ ประชาชนในด้านศาสนา -เพื่อสร้างความสัมพันธ์อัน ดีให้เกิดขึ้นในท้องถิ่น	อบรมให้ความรู้และ จัดกิจกรรมแก่ เยาวชน/ประชาชนใน เขตเทศบาล	๑๐๐,๐๐๐	๑๐๐,๐๐๐	๑๐๐,๐๐๐	๑๐๐,๐๐๐	๑๐๐,๐๐๐	จำนวนร้อยละ ประชาชนที่ เข้าร่วม โครงการ	-เยาวชน/ ประชาชนได้รับ การขัดเกลาจิตใจ และปลูกฝัง จิตสำนึกสามารถ เป็นสมาชิกที่ดี และมีคุณภาพ	กอง การศึกษา
๒	โครงการส่งเสริมประเพณี วันฮารีรายออีฎิ้ลฟิตริ	เพื่อเป็นการสืบทอด วัฒนธรรมและประเพณีอัน ดีงามของท้องถิ่นให้คงอยู่ สืบไป	-จัดกิจกรรมส่งเสริม ประเพณีให้แก่ ประชาชนในเขต เทศบาล	๓๐๐,๐๐๐	๓๐๐,๐๐๐	๓๐๐,๐๐๐	๓๐๐,๐๐๐	๓๐๐,๐๐๐	จำนวนร้อยละ ประชาชนที่ เข้าร่วม โครงการ	-ประชาชนได้สืบ สานวัฒนธรรม ประเพณีท้องถิ่น ให้คงอยู่สืบไป	กอง การศึกษา
๓	โครงการอบรมส่งเสริมและ พัฒนาคุณภาพชีวิตด้วยหลัก คำสอนของศาสนาอิสลาม	เพื่อพัฒนาคุณภาพชีวิตของ ประชาชนด้วยหลักคำสอน ของศาสนาอิสลาม	-จัดอบรมให้ความรู้แก่ ประชาชนในเขต เทศบาล	๑๐๐,๐๐๐	๑๐๐,๐๐๐	๑๐๐,๐๐๐	๑๐๐,๐๐๐	๑๐๐,๐๐๐	จำนวนร้อยละ ประชาชนที่ เข้าร่วม โครงการ	-ประชาชนมี ความรู้ความเข้าใจ ตามหลักคำสอน ของศาสนามากขึ้น และสามารถใช้ชีวิ ตามหลักศาสนาอย่าง มีความสุข	กอง การศึกษา

ที่	โครงการ	วัตถุประสงค์	เป้าหมาย (ผลผลิตของ โครงการ)	งบประมาณ					ตัวชี้วัด (KPI)	ผลที่คาดว่าจะ ได้รับ	หน่วยงาน รับผิดชอบหลัก
				๒๕๖๖ (บาท)	๒๕๖๗ (บาท)	๒๕๖๘ (บาท)	๒๕๖๙ (บาท)	๒๕๗๐ (บาท)			
๔	โครงการศูนย์การเรียนรู้ ชุมชนด้านศิลปวัฒนธรรม	-เพื่อเป็นศูนย์รวมใน การรวบรวมข้อมูล ทางด้านวัฒนธรรม พื้นบ้านและมรดกทาง ภูมิปัญญาท้องถิ่น -เพื่อประโยชน์ในการ เก็บรักษาวิชาและ สืบทอดมรดกทางภูมิ ปัญญา	-จัดกิจกรรมให้ ความรู้ในด้าน ศิลปวัฒนธรรม	๓๐๐,๐๐๐	๓๐๐,๐๐๐	๓๐๐,๐๐๐	๓๐๐,๐๐๐	๓๐๐,๐๐๐	ร้อยละของ ผู้เข้าร่วม โครงการ	-มรดกทาง วัฒนธรรม ภูมิปัญญา ท้องถิ่นจะได้ รวบรวมเก็บ รักษาไว้อย่าง เป็นระเบียบให้ เยาวชนคนรุ่น หลังได้ดูและ ศึกษา	กอง การศึกษา
๕	โครงการฝึกอบรมและทัศน ศึกษาส่งเสริมการเรียนรู้ ศิลปวัฒนธรรมภูมิปัญญา ท้องถิ่นเยาวชน	-เพื่อให้เยาวชนได้ เรียนรู้ศิลปวัฒนธรรม ภูมิปัญญาท้องถิ่น ตนเอง -เพื่อพัฒนาและ ยกระดับภูมิปัญญา ท้องถิ่นให้เป็นที่ออก รับของสังคม	-เยาวชนในเขต เทศบาล	๒๐๐,๐๐๐	๒๐๐,๐๐๐	๒๐๐,๐๐๐	๒๐๐,๐๐๐	๒๐๐,๐๐๐	ร้อยละของ ผู้เข้าร่วม โครงการ	-เยาวชนร่วมกัน อนุรักษ์ทำนุบำรุง ศิลปวัฒนธรรม อย่างยั่งยืน -เยาวชนได้รับ ความรู้ ความ เข้าใจเพิ่มขึ้นใน การร่วมกัน ส่งเสริมศิลป วัฒนธรรม ภูมิ ปัญญาท้องถิ่น	กอง การศึกษา

ที่	โครงการ	วัตถุประสงค์	เป้าหมาย (ผลผลิตของ โครงการ)	งบประมาณ					ตัวชี้วัด (KPI)	ผลที่คาดว่าจะ ได้รับ	หน่วยงาน รับผิดชอบหลัก
				๒๕๖๖ (บาท)	๒๕๖๗ (บาท)	๒๕๖๘ (บาท)	๒๕๖๙ (บาท)	๒๕๗๐ (บาท)			
๖	อุดหนุนมัธยมศึกษาเต็มวัย เพื่อส่งเสริมประเพณีท้องถิ่น	เพื่อสนับสนุน งบประมาณให้กับ มัธยมศึกษาเต็มวัยใน การจัดกิจกรรม ส่งเสริมประเพณี ท้องถิ่น	-จัดกิจกรรมให้ ความรู้เกี่ยวกับ ประเพณีท้องถิ่นแก่ ประชาชนในเขต เทศบาล	๓๐๐,๐๐๐	๓๐๐,๐๐๐	๓๐๐,๐๐๐	๓๐๐,๐๐๐	๓๐๐,๐๐๐	-จำนวนร้อยละ ของ ประชาชนที่ เข้าร่วม โครงการ	-มัสยิดได้มี งบประมาณใจ การกิจกรรมเพื่อ ส่งเสริมประเพณี	กอง การศึกษา



บัญชีรายละเอียดโครงการพัฒนา แผนพัฒนาท้องถิ่น(พ.ศ. ๒๕๖๖ – ๒๕๗๐)

ยุทธศาสตร์การพัฒนา ด้านการพัฒนาคุณภาพชีวิตที่ดีชุมชนเข้มแข็ง
แนวทางการพัฒนาที่ ๓.๕ ส่งเสริมสวัสดิการสังคมสงเคราะห์
แผนงานสร้างความเข้มแข็งของชุมชน

- ก. ยุทธศาสตร์จังหวัดที่ 2 การพัฒนาคุณภาพ สังคมแห่งความสงบเรียบร้อย สันติสุขและระบบบริการรัฐที่มีประสิทธิภาพสูง
- ข. ยุทธศาสตร์การพัฒนาของ อปท. ในเขตจังหวัดที่ 3 พัฒนาศักยภาพคนและสังคมให้ทันสมัยสร้างภูมิปัญญาและการเรียนอย่างต่อเนื่อง
- ยุทธศาสตร์การพัฒนาของ เทศบาลตำบลเจ๊ะบิลัง ๓ ด้านการพัฒนาคุณภาพชีวิตที่ดี ชุมชนเข้มแข็ง
- ➔ แผนงานสร้างความเข้มแข็งของชุมชน: แนวทางการพัฒนาที่ ๓.๕ ส่งเสริมสวัสดิการสังคมสงเคราะห์

ที่	โครงการ	วัตถุประสงค์	เป้าหมาย (ผลผลิตของ โครงการ)	งบประมาณ					ตัวชี้วัด (KPI)	ผลที่คาดว่าจะ ได้รับ	หน่วยงาน รับผิดชอบหลัก
				๒๕๖๖ (บาท)	๒๕๖๗ (บาท)	๒๕๖๘ (บาท)	๒๕๖๙ (บาท)	๒๕๗๐ (บาท)			
๑	โครงจ้างผู้พิการเพื่อช่วยเหลือ งานในสำนักงาน	เพื่อให้ผู้พิการรู้คุณค่าของ ตัวเอง	ผู้พิการที่มีความ พร้อมในการ ปฏิบัติงานใน สำนักงาน	๙๐,๐๐๐	๙๐,๐๐๐	๙๐,๐๐๐	๙๐,๐๐๐	๙๐,๐๐๐	จำนวน ๑ คน	ผู้พิการเห็นคุณค่า ในตัวเอง	สำนักปลัดฯ งานสวัสดิการฯ
๒	โครงการฝึกอบรมและทัศน ศึกษาดูงานของคณะ ผู้บริหาร สมาชิกสภา เทศบาล เจ้าหน้าที่เทศบาล กลุ่มสตรี กลุ่มอาชีพต่าง และกลุ่มองค์กรชุมชน	-เพื่อเพิ่มศักยภาพการปฏิบัติ ของหน่วยงานและกลุ่มต่าง ๆ ในเขตเทศบาล -เพื่อเพิ่มพูนความรู้และเพิ่ม ประสิทธิภาพให้แก่ ของคณะ ผู้บริหาร สมาชิกสภา เทศบาล เจ้าหน้าที่เทศบาล กลุ่มสตรี กลุ่มอาชีพต่าง และ กลุ่มองค์กรชุมชน	-ของคณะผู้บริหาร สมาชิกสภาเทศบาล เจ้าหน้าที่เทศบาล กลุ่มสตรี กลุ่มอาชีพ ต่าง และกลุ่มองค์กร ชุมชน	๘๐๐,๐๐๐	๘๐๐,๐๐๐	๘๐๐,๐๐๐	๘๐๐,๐๐๐	๘๐๐,๐๐๐	-ของคณะ ผู้บริหาร สมาชิกสภา เทศบาล เจ้าหน้าที่ เทศบาล กลุ่ม สตรี กลุ่มอาชีพ ต่าง และกลุ่ม องค์กรชุมชนมี ศักยภาพการ ปฏิบัติงานเพื่อ ชุมชน	-ของคณะผู้บริหาร สมาชิกสภา เทศบาล เจ้าหน้าที่เทศบาล กลุ่มสตรี กลุ่ม อาชีพต่าง และ กลุ่มองค์กรชุมชน ได้รับความรู้และ ประสบการณ์มา ใช้ให้เกิดประโยชน์ และพัฒนา เทศบาล	สำนักปลัดฯ งานสวัสดิการฯ

ที่	โครงการ	วัตถุประสงค์	เป้าหมาย (ผลผลิตของ โครงการ)	งบประมาณ					ตัวชี้วัด (KPI)	ผลที่คาดว่าจะ ได้รับ	หน่วยงาน รับผิดชอบหลัก
				๒๕๖๖ (บาท)	๒๕๖๗ (บาท)	๒๕๖๘ (บาท)	๒๕๖๙ (บาท)	๒๕๗๐ (บาท)			
๓	โครงการศูนย์พัฒนา คุณภาพชีวิตและส่งเสริม อาชีพผู้สูงอายุ	เพื่อส่งเสริมการจัด กิจกรรมของชมรมผู้สูงอายุ	เพื่อจัดกิจกรรมต่างๆ เช่น การจัดทำ ฐานข้อมูลของ ผู้สูงอายุ และส่งเสริม และดูแลสุขภาพ ผู้สูงอายุ ฯลฯ	๑๕๐,๐๐๐	๑๕๐,๐๐๐	๑๕๐,๐๐๐	๑๕๐,๐๐๐	๑๕๐,๐๐๐	จำนวนครั้งที่ จัดกิจกรรม	ผู้สูงอายุเกิดการ แลกเปลี่ยน เรียนรู้และใช้เวลา ว่างอย่างเกิด ประโยชน์ ผู้สูงอายุมีศูนย์รวม ในการจัดกิจกรรม, และมีฐานข้อมูล เป็นแนวทางใน การดูแลผู้สูงอายุ	สำนักปลัดฯ งานสวัสดิการฯ
๔	โครงการเสริมสร้าง ครอบครัวอบอุ่นครอบครัว เข้มแข็ง	เพื่อเสริมสร้างความรัก ความเข้าใจและ ความสัมพันธ์ที่ดีระหว่าง สมาชิกในครอบครัว	เพื่อจัดกิจกรรม โครงการเสริมสร้าง ครอบครัวเข้มแข็ง/ สมาชิกในครอบครัว ในเขตเทศบาล	๑๕๐,๐๐๐	๑๕๐,๐๐๐	๑๕๐,๐๐๐	๑๕๐,๐๐๐	๑๕๐,๐๐๐	จำนวนครั้งที่ จัดกิจกรรม	ครอบครัวมี ความสัมพันธ์ที่ดี ได้แลกเปลี่ยน พูดคุยความรู้สึก ระหว่างกันใน ครอบครัว	สำนักปลัดฯ งานสวัสดิการฯ

ที่	โครงการ	วัตถุประสงค์	เป้าหมาย (ผลผลิตของ โครงการ)	งบประมาณ					ตัวชี้วัด (KPI)	ผลที่คาดว่าจะ ได้รับ	หน่วยงาน รับผิดชอบหลัก
				๒๕๖๖ (บาท)	๒๕๖๗ (บาท)	๒๕๖๘ (บาท)	๒๕๖๙ (บาท)	๒๕๗๐ (บาท)			
๔	โครงการผู้ดูแลผู้สูงอายุและผู้พิการในชุมชน	-เพื่อพัฒนาศักยภาพผู้ดูแลสุขภาพระยะยาวผู้สูงอายุและผู้พิการในชุมชนแบบองค์รวมบนพื้นฐานของจิตบริการด้วยหัวใจความเป็นมนุษย์ จิตสาธารณะ และจิตอาสาต่อชุมชนและสังคม	ญาติหรือผู้ดูแลผู้พิการ/ผู้สูงอายุที่มีภาวะพึ่งพิง	๕๐,๐๐๐	๕๐,๐๐๐	๕๐,๐๐๐	๕๐,๐๐๐	๕๐,๐๐๐	จำนวนผู้เข้าร่วมกิจกรรม	ผู้เข้าร่วมโครงการมีความรู้ ความเข้าใจเรื่อง การดูแลผู้พิการ/ผู้สูงอายุ ติดบ้าน ติดเตียงผู้เข้าร่วมโครงการได้รับทักษะในการทากายภาพบำบัดให้กับผู้พิการ/ผู้สูงอายุ ติดบ้าน ติดเตียง และผู้พิการ/ผู้สูงอายุ ติดบ้าน ติดเตียง ได้รับการลงเยี่ยมบ้านตามเป้าหมายที่วางไว้	สำนักปลัด งานสวัสดิการฯ

ที่	โครงการ	วัตถุประสงค์	เป้าหมาย (ผลผลิตของ โครงการ)	งบประมาณ					ตัวชี้วัด (KPI)	ผลที่คาดว่าจะ จะได้รับ	หน่วยงาน รับผิดชอบหลัก
				๒๕๖๖ (บาท)	๒๕๖๗ (บาท)	๒๕๖๘ (บาท)	๒๕๖๙ (บาท)	๒๕๗๐ (บาท)			
๖	โครงการปรับสภาพแวดล้อมที่อยู่อาศัยให้ผู้สูงอายุและผู้พิการและผู้ด้อยโอกาส	-เพื่อพัฒนาคุณภาพชีวิตให้ดีขึ้น	ดำเนินการปรับปรุงที่อยู่อาศัยให้แก่ผู้สูงอายุ ผู้พิการและผู้ด้อยโอกาส	๖๐,๐๐๐	๖๐,๐๐๐	๖๐,๐๐๐	๖๐,๐๐๐	๖๐,๐๐๐	จำนวนหลัง	ผู้ด้อยโอกาส ผู้พิการ และผู้สูงอายุ มีสภาพการเป็นอยู่และมีสภาพแวดล้อมที่อยู่อาศัยที่ดีขึ้น	สำนักปลัดฯ งานสวัสดิการฯ
๗	โครงการฝึกอบรมพัฒนาศักยภาพเด็กและเยาวชน	-เพื่อพัฒนาศักยภาพเด็กและเยาวชนในเขตเทศบาลตำบลเจ๊ะบิลัง เพื่อส่งเสริมและพัฒนาเด็กและเยาวชน ได้พัฒนาตนเองทั้งด้านร่างกาย จิตใจ อารมณ์ สังคมและสติปัญญา -เพื่อส่งเสริมและสนับสนุนให้เด็กและเยาวชนได้รู้จักใช้เวลาว่างในช่วงปิดภาคเรียนให้เกิดประโยชน์และห่างไกลจากอบายมุขและสิ่งเสพติด	เด็กและเยาวชนในเขตเทศบาล	๕๐,๐๐๐	๕๐,๐๐๐	๕๐,๐๐๐	๕๐,๐๐๐	๕๐,๐๐๐	จำนวนครั้งที่จัดกิจกรรม	เด็กและเยาวชนได้รับการส่งเสริมและพัฒนาในด้านต่างๆ และสามารถนำมาใช้ใน ชีวิตประจำวันได้ เด็กและเยาวชนได้นำความรู้และประสบการณ์มาเป็นพื้นฐานในการศึกษาในระดับสูงต่อไป	

ที่	โครงการ	วัตถุประสงค์	เป้าหมาย (ผลผลิตของ โครงการ)	งบประมาณ					ตัวชี้วัด (KPI)	ผลที่คาดว่าจะ ได้รับ	หน่วยงาน รับผิดชอบหลัก
				๒๕๖๖ (บาท)	๒๕๖๗ (บาท)	๒๕๖๘ (บาท)	๒๕๖๙ (บาท)	๒๕๗๐ (บาท)			
๘	อุดหนุนกองทุนสวัสดิการ ชุมชนเทศบาลตำบล เจ๊ะบิลัง	-เพื่อสนับสนุนงบประมาณ กองทุนสวัสดิการชุมชนทำ ให้เกิดการช่วยเหลือเกื้อกูล ภายในชุมชน	สนับสนุนงบประมาณ ให้กับกองทุนสวัสดิการ ชุมชน	๗๐,๐๐๐	๗๐,๐๐๐	๗๐,๐๐๐	๗๐,๐๐๐	๗๐,๐๐๐	จำนวนครั้ง	-ชุมชนท้องถิ่นมี ระบบสวัสดิการ ชุมชนที่ดูแลกันเอง ได้อย่างทั่วถึง	สำนักปลัดฯ งานสวัสดิการฯ
๙	โครงการพัฒนาศักยภาพ กลุ่มแม่บ้านและสตรี	เพื่อเสริมสร้างศักยภาพในการ พัฒนาตนเองของสตรีให้เป็นที่ ยอมรับต่อสังคม	กลุ่มแม่บ้านและสตรี	๓๐,๐๐๐	๓๐,๐๐๐	๓๐,๐๐๐	๓๐,๐๐๐	๓๐,๐๐๐	จำนวนครั้ง	กลุ่มสตรีมี ศักยภาพในการ พัฒนาตนเองของ สตรีให้เป็นที่ ยอมรับต่อสังคม	สำนักปลัดฯ งานสวัสดิการฯ
๑๐	โครงการฝึกอบรมพัฒนา ศักยภาพและความเข้มแข็ง ของชมรมผู้สูงอายุและ เครือข่ายผู้สูงอายุ	เพื่อพัฒนาศักยภาพและ ความเข้มแข็งของชมรม ผู้สูงอายุและเครือข่าย ผู้สูงอายุ	ชมรมผู้สูงอายุ	๕๐,๐๐๐	๕,๐๐๐	๕๐,๐๐๐	๕๐,๐๐๐	๕๐,๐๐๐	จำนวนครั้ง	กลุ่ม ชมรมมี ศักยภาพ	สำนักปลัดฯ งานสวัสดิการฯ

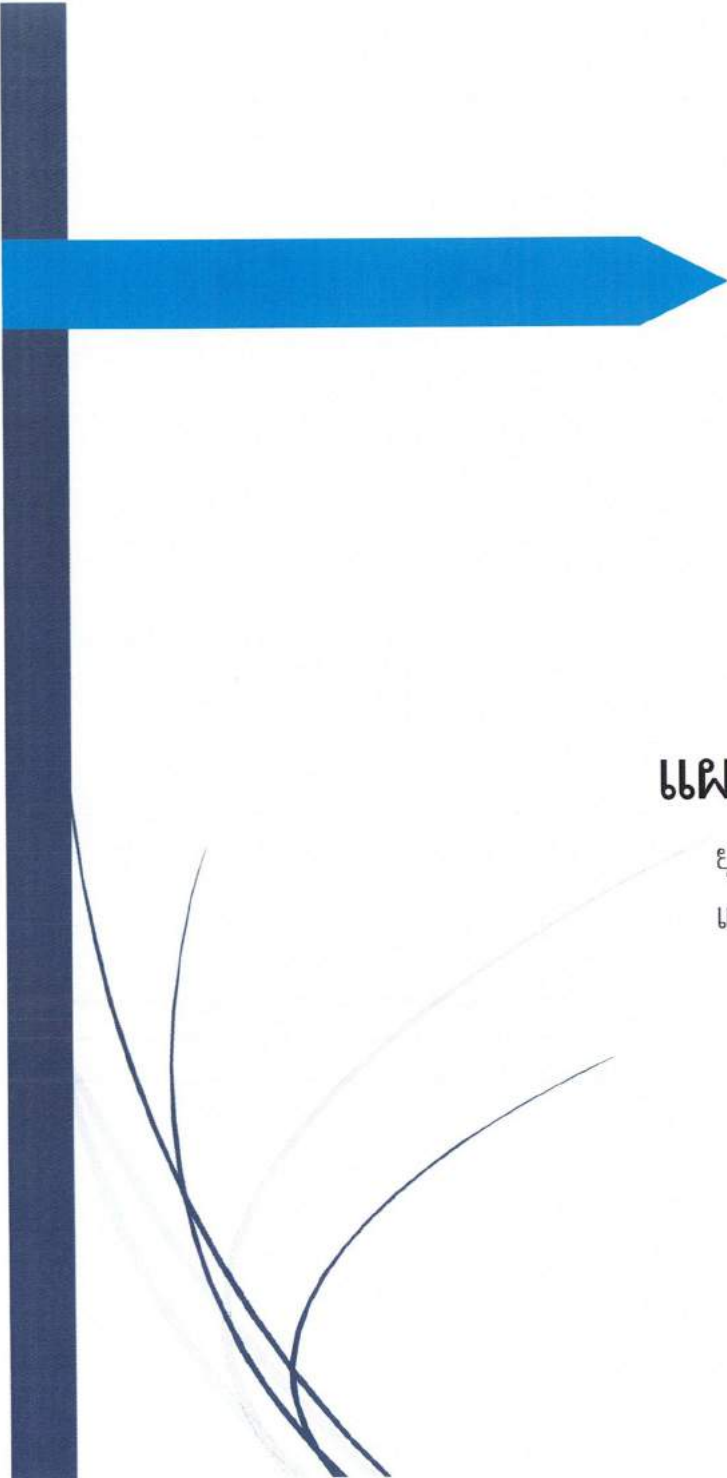

บัญชีรายละเอียดโครงการพัฒนา แผนพัฒนาท้องถิ่น(พ.ศ. ๒๕๖๖ – ๒๕๗๐)

ยุทธศาสตร์การพัฒนา ๓ ด้านการพัฒนาคุณภาพชีวิตที่ดี ชุมชนเข้มแข็ง
แนวทางการพัฒนาที่ ๓.๕ ส่งเสริมสวัสดิการสังคมและสังคมสงเคราะห์
แผนงานงบบกลาง

- ก. ยุทธศาสตร์จังหวัดที่ 2 การพัฒนาคุณภาพ สังคมแห่งความสงบเรียบร้อย สันติสุขและระบบบริการรัฐที่มีประสิทธิภาพสูง
- ข. ยุทธศาสตร์การพัฒนาของ อปท. ในเขตจังหวัดที่ 3 พัฒนาศักยภาพคนและสังคมให้ทันสมัยสร้างภูมิปัญญาและการเรียนอย่างต่อเนือง
- ยุทธศาสตร์การพัฒนาของ เทศบาลตำบลเจ๊ะบิลัง ๓ ด้านการพัฒนาคุณภาพชีวิตที่ดี ชุมชนเข้มแข็ง
- ➔ แผนงานงบกลาง : แนวทางการพัฒนาที่ ๓.๕ ส่งเสริมสวัสดิการสังคมและสังคมสงเคราะห์

ที่	โครงการ	วัตถุประสงค์	เป้าหมาย (ผลผลิตของ โครงการ)	งบประมาณ					ตัวชี้วัด (KPI)	ผลที่คาดว่าจะ ได้รับ	หน่วยงาน รับผิดชอบหลัก
				๒๕๖๖ (บาท)	๒๕๖๗ (บาท)	๒๕๖๘ (บาท)	๒๕๖๙ (บาท)	๒๕๗๐ (บาท)			
๑๑	เงินสงเคราะห์เบี้ยยังชีพผู้สูงอายุ	เพื่อจ่ายเงินเบี้ยยังชีพให้แก่ผู้สูงอายุ	ผู้สูงอายุที่มีสิทธิได้รับเบี้ยยังชีพทุกคน	๔,๐๐๐,๐๐๐	๔,๕๐๐,๐๐๐	๔,๘๐๐,๐๐๐	๔,๙๐๐,๐๐๐	๕,๐๐๐,๐๐๐	จำนวนผู้สูงอายุที่ได้รับเบี้ยยังชีพ	ผู้สูงอายุได้รับเบี้ยยังชีพ	งานพัฒนาชุมชนสำนักปลัดฯ
๑๒	เงินสงเคราะห์เบี้ยยังชีพผู้พิการ	เพื่อจ่ายเงินเบี้ยยังชีพให้แก่ผู้พิการ	ผู้พิการที่มีสิทธิได้รับเบี้ยยังชีพทุกคน	๑,๔๐๐,๐๐๐	๑,๕๐๐,๐๐๐	๑,๕๖๐,๐๐๐	๑,๕๗๐,๐๐๐	๑,๕๗๐,๐๐๐	จำนวนผู้พิการที่ได้รับเบี้ยยังชีพ	ผู้พิการได้รับเบี้ยยังชีพ	งานพัฒนาชุมชนสำนักปลัดฯ
๑๓	เงินสงเคราะห์เบี้ยยังชีพผู้ป่วยเอดส์	เพื่อจ่ายเงินเบี้ยยังชีพผู้ป่วยเอดส์ให้แก่ผู้ป่วยเอดส์ที่ขึ้นทะเบียนกับเทศบาล	ผู้ป่วยเอดส์ที่ขึ้นทะเบียนผู้ป่วยเอดส์กับทางเทศบาล	๑๐๐,๐๐๐	๑๐๐,๐๐๐	๑๐๐,๐๐๐	๑๐๐,๐๐๐	๑๐๐,๐๐๐	-จำนวนผู้ป่วยเอดส์ที่ได้รับเบี้ยยังชีพ	ผู้ป่วยเอดส์ได้รับเบี้ยยังชีพ	งานพัฒนาชุมชนสำนักปลัดฯ



บัญชีรายละเอียดโครงการพัฒนา แผนพัฒนาท้องถิ่น(พ.ศ. ๒๕๖๖ – ๒๕๗๐)

แผนงานการศาสนา วัฒนธรรม และนันทนาการ

แนวทางการพัฒนาที่ 3.6 ส่งเสริมกีฬา และนันทนาการ

ก. ยุทธศาสตร์จังหวัดที่ 2 การพัฒนาคุณภาพ สังคมแห่งความสงบเรียบร้อย สันติสุขและระบบบริการรัฐที่มีประสิทธิภาพสูง
 ข. ยุทธศาสตร์การพัฒนาของ อปท. ในเขตจังหวัดที่ 3 พัฒนาศักยภาพคนและสังคมให้ทันสมัยสร้างภูมิปัญญาและการเรียนอย่างต่อเนื่อง
 ยุทธศาสตร์การพัฒนาของ เทศบาลตำบลเจ๊ะบิลัง ๓ ด้านการพัฒนาคุณภาพชีวิตที่ดี ชุมชนเข้มแข็ง

➔ แผนงานการศึกษา วัฒนธรรม และนันทนาการ : แนวทางการพัฒนาที่ ๓.๖ ส่งเสริมกีฬา และนันทนาการ

ผ 02

ที่	โครงการ	วัตถุประสงค์	เป้าหมาย (ผลผลิตของ โครงการ)	งบประมาณ					ตัวชี้วัด (KPI)	ผลที่คาดว่าจะ จะได้รับ	หน่วยงาน รับผิดชอบหลัก
				๒๕๖๖ (บาท)	๒๕๖๗ (บาท)	๒๕๖๘ (บาท)	๒๕๖๙ (บาท)	๒๕๗๐ (บาท)			
๑	โครงการจัดส่งนักกีฬาเข้าร่วมแข่งขันกีฬากับหน่วยงานอื่น	-เพื่อให้ให้นักกีฬาของเทศบาลได้ออกไปแข่งขันตามสถานที่ต่างๆ เพื่อหาประสบการณ์	-เยาวชน/ประชาชนในเขตเทศบาลตำบลเจ๊ะบิลัง	๑๐๐,๐๐๐	๑๐๐,๐๐๐	๑๐๐,๐๐๐	๑๐๐,๐๐๐	๑๐๐,๐๐๐	จำนวนร้อยละประชาชนที่เข้าร่วมกิจกรรม	เยาวชน/ประชาชนได้ร่วมแข่งขันกีฬาเป็นการสร้างความสามัคคีในหมู่คณะ ส่งเสริมให้เยาวชนและประชาชนได้ร่วมกิจกรรมเพื่อเป็นภูมิทัศน์ทางยาเสพติด	กองการศึกษา
๒	โครงการแข่งขันกีฬาชุมชนด้านกายยาเสพติด	เพื่อป้องกันและแก้ไขปัญหายาเสพติด/ลดปัญหาสังคมทางไกลยาเสพติดและใช้เวลาว่างให้เกิดประโยชน์	จัดการแข่งขันกีฬาประชาชนและเยาวชนทั้ง 8 ชุมชน	๓๐๐,๐๐๐	๓๐๐,๐๐๐	๓๐๐,๐๐๐	๓๐๐,๐๐๐	๓๐๐,๐๐๐	จำนวนร้อยละประชาชนที่เข้าร่วมแข่งขัน	ทำให้แต่ละชุมชนเกิดความรักความสามัคคีในหมู่คณะและห่างไกลอยาสูบและพลอดยาเสพติด	กองการศึกษา
๓	โครงการอบรมกีฬาฟุตบอลขั้นพื้นฐานของเด็กนักเรียน	เพื่อให้เด็กนักเรียนได้รับความรู้และประสบการณ์จากการฝึกทักษะการเล่นฟุตบอล	เด็กนักเรียนในเขตเทศบาล	๑๐๐,๐๐๐	๑๐๐,๐๐๐	๑๐๐,๐๐๐	๑๐๐,๐๐๐	๑๐๐,๐๐๐	ร้อยละของนักเรียนที่ร่วมโครงการ	นักเรียนได้เรียนรู้ฝึกฝนเทคนิคทักษะและวิธีการเล่นกีฬาฟุตบอลตามมาตรฐานสากล	กองการศึกษา

ที่	โครงการ	วัตถุประสงค์	เป้าหมาย (ผลผลิตของ โครงการ)	งบประมาณ					ตัวชี้วัด (KPI)	ผลที่คาดว่าจะ ได้รับ	หน่วยงาน รับผิดชอบหลัก
				๒๕๖๖ (บาท)	๒๕๖๗ (บาท)	๒๕๖๘ (บาท)	๒๕๖๙ (บาท)	๒๕๗๐ (บาท)			
๔	โครงการแข่งขันกีฬาเปตองสัมพันธ์ประชาชน/เยาวชน	เพื่อให้เยาวชนและประชาชนได้มีกิจกรรมร่วมกันเป็นการเสริมสร้างความรัก ความสามัคคีให้เกิดขึ้นในหมู่บ้าน	เยาวชนและประชาชนในเขตเทศบาล	๓๐,๐๐๐	๓๐,๐๐๐	๓๐,๐๐๐	๓๐,๐๐๐	๓๐,๐๐๐	ร้อยละของเยาวชน/ประชาชนที่เข้าร่วมโครงการ	ทำให้เยาวชน/ประชาชนได้ออกกำลังกายและรู้จักความสามัคคี-เชื่อ ความสัมพันธ์ไมตรีระหว่างชุมชน	กองการศึกษา
๕	โครงการแข่งขันกีฬาพื้นบ้านชุมชนสัมพันธ์	เพื่อให้เกิดความสามัคคี และส่งเสริมความร่วมมือระหว่างชุมชนด้วยกันและชุมชนกับเทศบาล	ผู้บริหารเทศบาล สมาชิกสภาเทศบาล เจ้าหน้าที่ ผู้นำชุมชน และประชาชนทั่วไปในเขตเทศบาล	๑๐๐,๐๐๐	๑๐๐,๐๐๐	๑๐๐,๐๐๐	๑๐๐,๐๐๐	๑๐๐,๐๐๐	ร้อยละผู้เข้าร่วมกิจกรรม	เกิดความสามัคคี ความรัก ความสัมพันธ์อันเป็นสื่อเชื่อมความผูกพันกับชุมชน	กองการศึกษา
๖	โครงการแข่งขันฟุตบอล 7 คน	เพื่อส่งเสริมความสามัคคีในหมู่คณะเพื่อพัฒนาทักษะการเล่นฟุตบอลของเด็กเยาวชนในชุมชน	เด็ก เยาวชน และประชาชนในเขตเทศบาล	๑๓๐,๐๐๐	๑๓๐,๐๐๐	๑๓๐,๐๐๐	๑๓๐,๐๐๐	๑๓๐,๐๐๐	ร้อยละของเด็ก เยาวชนและประชาชนที่เข้าร่วมโครงการ	เกิดความรัก ความสามัคคี ความรัก ความสัมพันธ์อันเป็นสื่อเชื่อมความผูกพันกับชุมชน	กองการศึกษา
๗	โครงการปรับปรุงซ่อมแซม สนามกีฬาเทศบาลตำบลเจ๊ะบิลัง	เพื่อให้มีสนามกีฬาได้ใช้งานอย่างมีประสิทธิภาพ	ปรับปรุงซ่อมแซม สนามกีฬาเทศบาลตำบลเจ๊ะบิลัง	๕๐๐,๐๐๐	๕๐๐,๐๐๐	-	-	-	จำนวน 1 แห่ง	มีสนามกีฬาที่ใช้ในการออกกำลังกายและเล่นกีฬาได้ตามมาตรฐาน เกิดความปลอดภัย	กองการศึกษา



บัญชีรายละเอียดโครงการพัฒนา แผนพัฒนาท้องถิ่น(พ.ศ. ๒๕๖๖ – ๒๕๗๐)

ยุทธศาสตร์ที่ ๔ การพัฒนาทรัพยากรธรรมชาติและสิ่งแวดล้อม

แผนงานการเกษตร

แนวทางการพัฒนาที่ ๔.๑ แนวทางปลูกฝังและส่งเสริมในการดูแลและอนุรักษ์ทรัพยากรธรรมชาติและสิ่งแวดล้อม

ก. ยุทธศาสตร์จังหวัดที่ 4 การบริหารจัดการทรัพยากรธรรมชาติและสิ่งแวดล้อม เพื่อคุณค่าแห่งชีวิตและการอนุรักษ์ที่ยั่งยืน

ข. ยุทธศาสตร์การพัฒนาของ อปท. ในเขตจังหวัดที่ 4 สร้างความสมดุลทางทรัพยากรธรรมชาติและสิ่งแวดล้อม

ยุทธศาสตร์การพัฒนาของ เทศบาลตำบลเจ๊ะบิลัง ๔ การพัฒนาทรัพยากรธรรมชาติและสิ่งแวดล้อม

➔ แผนงานสาธารณสุข : แนวทางการพัฒนาที่ ๔.๑ แนวทางปลูกฝังและส่งเสริมในการดูแลและอนุรักษ์ทรัพยากรธรรมชาติและสิ่งแวดล้อม

ที่	โครงการ	วัตถุประสงค์	เป้าหมาย (ผลผลิตของ โครงการ)	งบประมาณ					ตัวชี้วัด (KPI)	ผลที่คาดว่าจะ ได้รับ	หน่วยงาน รับผิดชอบหลัก
				๒๕๖๖ (บาท)	๒๕๖๗ (บาท)	๒๕๖๘ (บาท)	๒๕๖๙ (บาท)	๒๕๗๐ (บาท)			
๑	โครงการปลูกป่าเฉลิมพระเกียรติ	-เพื่อเป็นการสนองพระราชดำริด้านการอนุรักษ์ทรัพยากรและสิ่งแวดล้อม	-ปลูกป่าชายเลนในเขตเทศบาล	๕๐,๐๐๐	๕๐,๐๐๐	๕๐,๐๐๐	๕๐,๐๐๐	๕๐,๐๐๐	-ระบบนิเวศดีขึ้น	-ประชาชนมีจิตสำนึกในการอนุรักษ์ทรัพยากรธรรมชาติและสิ่งแวดล้อม	กองสาธารณสุข
๒	โครงการปล่อยพันธุ์สัตว์น้ำ	-เพื่อขยายพันธุ์สัตว์น้ำและทำให้ระบบนิเวศน์มีความสมบูรณ์มากยิ่งขึ้น	-ปล่อยพันธุ์สัตว์น้ำ เช่น ปลา กุ้ง าลา ในเขตพื้นที่เทศบาลตำบลเจ๊ะบิลัง	๓๐,๐๐๐	๓๐,๐๐๐	๓๐,๐๐๐	๓๐,๐๐๐	๓๐,๐๐๐	-ระบบนิเวศน์ทางน้ำมีความอุดมสมบูรณ์	-ทำให้ระบบนิเวศน์ดีขึ้น สัตว์น้ำเพิ่มมากขึ้นทำให้ชาวประมงมีรายได้เพิ่มมากขึ้น	กองสาธารณสุข

ที่	โครงการ	วัตถุประสงค์	เป้าหมาย (ผลผลิตของ โครงการ)	งบประมาณ					ตัวชี้วัด (KPI)	ผลที่คาดว่าจะ ได้รับ	หน่วยงาน รับผิดชอบหลัก
				๒๕๖๖ (บาท)	๒๕๖๗ (บาท)	๒๕๖๘ (บาท)	๒๕๖๙ (บาท)	๒๕๗๐ (บาท)			
๓	โครงการจังหวัดหน้าอยู่สู่ สังคมสีเขียว	เพื่อการจัดการ ทรัพยากรธรรมชาติ และสิ่งแวดล้อม ท้องถิ่นของตนเองโดย กระบวนการมีส่วนร่วม ของประชาชน และการพัฒนาอย่าง ยั่งยืน	ประชาชนในพื้นที่ ตำบลเจ๊ะบิลัง	๕๐,๐๐๐	๕๐,๐๐๐	๕๐,๐๐๐	๕๐,๐๐๐	๕๐,๐๐๐	ประชาชนมี จิตสำนึกรัก สิ่งแวดล้อม และช่วยกัน ดูแล	แกนนำชุมชน อปท. มีความรู้ ความเข้าใจใน แนวความคิดการ จัดการ ทรัพยากรธรรม ชาติและ สิ่งแวดล้อมใน ท้องถิ่นของ ตนเองโดย กระบวนการมี ส่วนร่วมของ ประชาชนและ การพัฒนาที่ ยั่งยืน	กอง สาธารณสุขฯ

ที่	โครงการ	วัตถุประสงค์	เป้าหมาย (ผลผลิตของ โครงการ)	งบประมาณ					ตัวชี้วัด (KPI)	ผลที่คาดว่าจะ ได้รับ	หน่วยงาน รับผิดชอบหลัก
				๒๕๖๖ (บาท)	๒๕๖๗ (บาท)	๒๕๖๘ (บาท)	๒๕๖๙ (บาท)	๒๕๗๐ (บาท)			
๔	โครงการส่งเสริมการอนุรักษ์ ธรรมชาติและสิ่งแวดล้อม	-เพื่อให้ประชาชน อนุรักษ์และพัฒนา ทรัพยากรธรรมชาติ และสิ่งแวดล้อมใน พื้นที่อย่างยั่งยืน	ประชาชนในพื้นที่ ตำบลเจ๊ะบิลัง	๓๐,๐๐๐	๓๐,๐๐๐	๓๐,๐๐๐	๓๐,๐๐๐	๓๐,๐๐๐	-จำนวน ผู้เข้าร่วม โครงการ ๕๐ คน	- ประชาชนมี ความรู้เข้าใจใน การจัดการ ทรัพยากรธรรม ชาติในชุมชน ของตนเอง สามารถส่งผลให้ ทรัพยากรธรรม ชาติในชุมชน ของตนเอง สามารถส่งผลให้ ทรัพยากรธรรม ชาติและ สิ่งแวดล้อมใน ชุมชนมีความยัง ยืน	กอง สาธารณสุขฯ



บัญชีรายละเอียดโครงการพัฒนา แผนพัฒนาท้องถิ่น(พ.ศ. ๒๕๖๖ – ๒๕๗๐)

ยุทธศาสตร์ที่ ๔ การพัฒนาทรัพยากรธรรมชาติและสิ่งแวดล้อม

แผนงานเคหะและชุมชน

แนวทางการพัฒนาที่ ๔.๒ แนวทางส่งเสริมการมีส่วนร่วมและรณรงค์ให้ประชาชนรักษาความสะอาด

ก. ยุทธศาสตร์จังหวัดที่ ๔ การบริหารจัดการทรัพยากรธรรมชาติและสิ่งแวดล้อม เพื่อคุณค่าแห่งชีวิตและการอนุรักษ์ที่ยั่งยืน
 ข. ยุทธศาสตร์การพัฒนาของ อปท. ในเขตจังหวัดที่ 4 สร้างความสมดุลทางทรัพยากรธรรมชาติและสิ่งแวดล้อม
 ยุทธศาสตร์การพัฒนาของ เทศบาลตำบลเจ๊ะบิลัง ๔ การพัฒนาทรัพยากรธรรมชาติและสิ่งแวดล้อม

➔ แผนงานสาธารณสุข : แนวทางการพัฒนาที่ ๔.๒ แนวทางส่งเสริมการมีส่วนร่วมและรณรงค์ให้ประชาชนรักษาความสะอาด

ที่	โครงการ	วัตถุประสงค์	เป้าหมาย (ผลผลิตของ โครงการ)	งบประมาณ					ตัวชี้วัด (KPI)	ผลที่คาดว่าจะ ได้รับ	หน่วยงาน รับผิดชอบหลัก
				๒๕๖๖ (บาท)	๒๕๖๗ (บาท)	๒๕๖๘ (บาท)	๒๕๖๙ (บาท)	๒๕๗๐ (บาท)			
๑	โครงการคัดแยกขยะตามหลัก ๓Rs	-เพื่อให้ประชาชนมีความรู้เกี่ยวกับขยะประเภทต่างๆ ตลอดจนทราบถึงปัญหาและผลกระทบที่เกิดจากขยะ -เพื่อให้ความรู้เกี่ยวกับวิธีการลดปริมาณขยะวิธีคัดแยกการนำกลับมาใช้ใหม่การแปรรูป เพื่อเพิ่มมูลค่าและสร้างความยั่งยืน -เพื่อประชาชนมีความรู้เกี่ยวกับวิธีการจัดการขยะประเภทต่างๆ อย่างถูกวิธี - เพื่อลดปริมาณขยะในหมู่บ้าน/ชุมชน	ประชาชนในพื้นที่ตำบลเจ๊ะบิลัง	๓๐,๐๐๐	๓๐,๐๐๐	๓๐,๐๐๐	๓๐,๐๐๐	๓๐,๐๐๐	ปริมาณขยะในครัวเรือนและชุมชนลดลง ชุมชนมีความสะอาดมีสภาพแวดล้อมและสุขภาวะที่ดี	ประชาชนใน ม.๒ ตำบลเจ๊ะบิลังมีความรู้เกี่ยวกับขยะประเภทต่างๆ ตลอดจนทราบถึงปัญหาและผลกระทบที่เกิดจากขยะ -ประชาชนมีความรู้เกี่ยวกับวิธีการลดปริมาณขยะวิธีการคัดแยกการนำกลับมาใช้ใหม่การแปรรูปเพื่อเพิ่มมูลค่าและสร้างความยั่งยืน -ประชาชนมีความรู้เกี่ยวกับวิธีการจัดการขยะประเภทต่างๆ อย่างถูกวิธี	กองสาธารณสุข

ที่	โครงการ	วัตถุประสงค์	เป้าหมาย (ผลผลิตของ โครงการ)	งบประมาณ					ตัวชี้วัด (KPI)	ผลที่คาดว่าจะ ได้รับ	หน่วยงาน รับผิดชอบหลัก
				๒๕๖๖ (บาท)	๒๕๖๗ (บาท)	๒๕๖๘ (บาท)	๒๕๖๙ (บาท)	๒๕๗๐ (บาท)			
๒	โครงการธนาคารขยะเพื่อ ชุมชน	-เพื่อรณรงค์ปลูก จิตสำนึกสร้างความ เคยชินและ ปรับเปลี่ยนพฤติกรรม ใหม่ในการคัดแยกขยะ -เพื่อส่งเสริมการคัด แยกขยะให้เป็น ระเบียบ ช่วยลด ปัญหาภาวะโลกร้อน	-จัดตั้งธนาคารขยะ เพื่อชุมชน จำนวน ๑ แห่ง	๕๐,๐๐๐	๕๐,๐๐๐	๕๐,๐๐๐	๕๐,๐๐๐	๕๐,๐๐๐	-ปริมาณขยะ ในครัวเรือนมี ความลดลง ชุมชนมีความ สะอาดไร้ขยะ สภาพแวดล้อม ที่น่าอยู่	-ประชาชนมี จิตสำนึกและ เปลี่ยน พฤติกรรมใหม่ ในการคัดแยก ขยะ -ช่วยลดภาวะ โลกร้อน	กอง สาธารณสุขฯ
๓	โครงการรักษาความสะอาด พื้นที่เขตเทศบาลตำบลเจ๊ะบิ ลิ่ง “big Cleaning Day”	-เพื่อเป็นการรักษา ความสะอาดเรียบร้อย ภายในพื้นที่เทศบาล ให้ประชาชนมีชีวิต ความเป็นอยู่ที่ดีขึ้น และเป็นการปลูก จิตสำนึกให้แก่ ประชาชนรักษาความ สะอาดและมีการมี ส่วนร่วมของ ประชาชน	พื้นที่ในเขตเทศบาล ตำบลเจ๊ะบิลิ่ง	๓๐,๐๐๐	๓๐,๐๐๐	๓๐,๐๐๐	๓๐,๐๐๐	๓๐,๐๐๐	-ปริมาณขยะ ในครัวเรือนมี ความลดลง ชุมชนมีความ สะอาดไร้ขยะ สภาพแวดล้อม ที่น่าอยู่	-ประชาชนมี จิตสำนึกและ เข้าใจในการ ดูแลและกำจัด ขยะมูลฝอย -มีภูมิทัศน์ที่สวยงาม น่าอยู่	

ที่	โครงการ	วัตถุประสงค์	เป้าหมาย (ผลผลิตของ โครงการ)	งบประมาณ					ตัวชี้วัด (KPI)	ผลที่คาดว่าจะ ได้รับ	หน่วยงาน รับผิดชอบหลัก
				๒๕๖๖ (บาท)	๒๕๖๗ (บาท)	๒๕๖๘ (บาท)	๒๕๖๙ (บาท)	๒๕๗๐ (บาท)			
๔	โครงการครัวเรือนต้นแบบ การจัดการขยะอินทรีย์ ภายในครัวเรือน	-เพื่อเป็นการลดขยะ ในครัวเรือน	ครัวเรือนในเขต เทศบาล	๑๕,๐๐๐	๑๕,๐๐๐	๑๕,๐๐๐	๑๕,๐๐๐	๑๕,๐๐๐	จำนวนครั้งที่ จัดกิจกรรม	ประชาชนมี ความรู้เรื่องการ จัดการ สิ่งแวดล้อมและ แยกประเภท ขยะได้อย่าง ถูกต้อง -บ้านเรือนที่อยู่ อาศัยและชุมชน หมู่บ้านสะอาด น่าอยู่ ลดแหล่ง เพาะพันธุ์เชื้อ โรคไขเลือดออก ในบ้านเรือน/ ชุมชนของตนเอง	กอง สาธารณสุขฯ
๕	จ้างเหมาบริการกำจัดขยะ มูลฝอย	-เพื่อลดขยะในเขต เทศบาล -เพื่อให้เทศบาลน่าอยู่ ปลอดภัย	เพื่อเป็นค่าบริการ กำจัดขยะมูลฝอย ให้กับเทศบาลตำบล เจ๊ะบิลัง	๒๗๐,๐๐๐	๒๗๐,๐๐๐	๒๗๐,๐๐๐	๒๗๐,๐๐๐	๒๗๐,๐๐๐	-ปริมาณขยะ ลดลง	- ลดปัญหา เรื่องขยะ หมักหมมภายใน เขตเทศบาล	



บัญชีรายละเอียดโครงการพัฒนา

แผนพัฒนาท้องถิ่น(พ.ศ. ๒๕๖๖ – ๒๕๗๐)

ยุทธศาสตร์การพัฒนาด้านบริหารจัดการและการมีส่วนร่วมทางการเมือง

แนวทางกาพัฒนาที่ (แนวทางกาพัฒนาที่ ๕.๑ ส่งเสริมประสิทธิภาพและธรรมาภิบาลในการบริหารจัดการ
บทบาทหน้าที่ของพลเมือง

แผนงานบริหารทั่วไป

ก. ยุทธศาสตร์จังหวัดที่ ๓ การสร้างความมั่นคง สังคมสันติสุข และยกระดับคุณภาพชีวิตและฐานของปรัชญาเศรษฐกิจพอเพียง
 ข. ยุทธศาสตร์การพัฒนาของ อปท. ในเขตจังหวัดที่ ๖ พัฒนาคุณภาพชีวิตประชาชนให้เกิดความยั่งยืน สังคมสงบสุข
 ยุทธศาสตร์การพัฒนาของ เทศบาลตำบลเจ๊ะบิลัง ยุทธศาสตร์การพัฒนาด้านบริหารจัดการและการมีส่วนร่วมทางการเมือง
 ➔แผนงานบริหารทั่วไป : (แนวทางกาพัฒนาที่ ๕.๒ ส่งเสริมและสนับสนุนให้ประชาชนมีความรู้ความเข้าใจบทบาทหน้าที่ของพลเมือง)

ที่	โครงการ	วัตถุประสงค์	เป้าหมาย (ผลผลิตของ โครงการ)	งบประมาณ					ตัวชี้วัด (KPI)	ผลที่คาดว่าจะ ได้รับ	หน่วยงาน รับผิดชอบหลัก
				๒๕๖๖ (บาท)	๒๕๖๗ (บาท)	๒๕๖๘ (บาท)	๒๕๖๙ (บาท)	๒๕๗๐ (บาท)			
๑	โครงการเพิ่มประสิทธิภาพและทัศนศึกษาดูงานของคณะผู้บริหาร สมาชิกสภาเทศบาล และเจ้าหน้าที่ของเทศบาล	เพื่อพัฒนาบุคลากรให้มีความรู้และประสิทธิภาพในการทำงาน	จัดกิจกรรมฝึกอบรมและทัศนศึกษาดูงานของผู้บริหาร สมาชิกสภาเทศบาล พนักงานเทศบาลและพนักงานจ้าง	๕๐๐,๐๐๐	๕๐๐,๐๐๐	๕๐๐,๐๐๐	๕๐๐,๐๐๐	๕๐๐,๐๐๐	บุคลากรผู้บริหาร สมาชิกสภา มีความรู้ คุณธรรม จริยธรรมในการปฏิบัติงานดีขึ้น	บุคลากรมีความรู้ความสามารถและมีประสิทธิภาพในการปฏิบัติงานมากขึ้น	สำนักปลัดฯ
๒	โครงการวันเทศบาล	เพื่อให้คณะผู้บริหารท้องถิ่น พนักงานและลูกจ้างของเทศบาล เห็นถึงความสำคัญของวันดังกล่าว และตระหนักถึงหน้าที่ของเทศบาลในการอำนวยความสะดวกให้แก่ท้องถิ่นและสาธารณชน	คณะผู้บริหาร สมาชิกสภา พนักงานเทศบาล และพนักงานจ้างของเทศบาล	๑๐๐,๐๐๐	๑๐๐,๐๐๐	๑๐๐,๐๐๐	๑๐๐,๐๐๐	๑๐๐,๐๐๐	คณะผู้บริหาร สมาชิกสภา เทศบาล พนักงานและลูกจ้างของเทศบาลเห็นความสำคัญของวันเทศบาล	เพื่อให้คณะผู้บริหารท้องถิ่น พนักงานและลูกจ้างของเทศบาล เห็นถึงความสำคัญของวันดังกล่าวและตระหนักถึงหน้าที่ของเทศบาลในการอำนวยความสะดวกให้แก่ท้องถิ่นและสาธารณชน	สำนักปลัดฯ

ที่	โครงการ	วัตถุประสงค์	เป้าหมาย (ผลผลิตของ โครงการ)	งบประมาณ					ตัวชี้วัด (KPI)	ผลที่คาดว่าจะ ได้รับ	หน่วยงาน รับผิดชอบหลัก
				๒๕๖๖ (บาท)	๒๕๖๗ (บาท)	๒๕๖๘ (บาท)	๒๕๖๙ (บาท)	๒๕๗๐ (บาท)			
๓	โครงการจัดทำแผนที่ภาษี และทะเบียนทรัพย์สิน	เพื่อเป็นการเพิ่มรายได้และ สามารถจัดเก็บภาษีต่าง ๆ ได้อย่างครบถ้วนถูกต้องเป็น ธรรมและสะดวกรวดเร็ว เพื่อเป็นการรวบรวมข้อมูล ของเทศบาลและเพื่อเป็น ประโยชน์ในการบริหารงาน ของเทศบาลที่แน่นอนและ ตรวจสอบได้	- จัดทำแผนที่ภาษีและ ทะเบียนทรัพย์สินให้ ครอบคลุมพื้นที่ทั้งหมด ของเทศบาล	-	๕๐๐,๐๐๐	-	-	-	ได้โปรแกรม แผนที่ภาษีที่มี มาตรฐาน	สามารถเพิ่ม รายได้และจัดเก็บ ภาษีต่าง ๆ ได้ อย่างครบถ้วน ถูกต้องเป็นธรรม เทศบาลมีแผนที่ แม่บทพร้อมนำไป พัฒนาในการ จัดทำผังเมืองได้	กองคลัง
๔	โครงการเผยแพร่ความรู้ เกี่ยวกับการจัดเก็บภาษี	เพื่อเป็นการเผยแพร่ความรู้ ความเข้าใจเกี่ยวกับการจัดเก็บ ภาษีแก่ประชาชนและเป็นการ สร้างความเข้าใจแก่ผู้มาเสีย ภาษีและทำให้ผู้มีหน้าที่ชำระ ภาษีมาชำระภาษีด้วยความ เต็มใจ	จัดอบรมเพื่อให้ ความรู้และจัดทำสื่อ เอกสารแผ่นพับต่าง ๆ เพื่อเป็นการ ประชาสัมพันธ์เรื่อง การเสียภาษีตลอดจน ประชาสัมพันธ์ต่าง ๆ	๔๐๐,๐๐๐	๔๐๐,๐๐๐	๔๐๐,๐๐๐	๔๐๐,๐๐๐	๔๐๐,๐๐๐	เทศบาลมี รายได้เพิ่มขึ้น จากการเสีย ภาษีของ ประชาชน	ประชาชนได้รับ ความรู้ความเข้าใจ เกี่ยวกับการเสีย ภาษี ทำให้ผู้เสีย ภาษีมาชำระภาษี ภายในกำหนด	กองคลัง

ที่	โครงการ	วัตถุประสงค์	เป้าหมาย (ผลผลิตของ โครงการ)	งบประมาณ					ตัวชี้วัด (KPI)	ผลที่คาดว่าจะ ได้รับ	หน่วยงาน รับผิดชอบหลัก
				๒๕๖๖ (บาท)	๒๕๖๗ (บาท)	๒๕๖๘ (บาท)	๒๕๖๙ (บาท)	๒๕๗๐ (บาท)			
๕	โครงการจัดทำรายงานผลการดำเนินงานประจำปี	เพื่อเป็นการประชาสัมพันธ์ผลการปฏิบัติงานของเทศบาล	จัดทำรายงานผลการดำเนินงานประจำปีงบประมาณ	๑๐๐,๐๐๐	๑๐๐,๐๐๐	๑๐๐,๐๐๐	๑๐๐,๐๐๐	๑๐๐,๐๐๐	ระบบงานเทศบาลโปร่งใสตรวจสอบได้	ประชาชนได้รับทราบผลการปฏิบัติงานของเทศบาล	สำนักปลัดฯ
๖	โครงการวันรัฐพิธี ราชพิธี และวันสำคัญต่าง ๆ	เพื่อจัดกิจกรรมในโครงการรัฐพิธี ราชพิธี และวันสำคัญต่าง ๆ	จัดกิจกรรมต่าง ๆ ในวันสำคัญ เช่น วันที่ 5 ธันวาคม วันแม่แห่งชาติ หรือสำคัญต่าง ๆ ตามปฏิทิน	๑๐๐,๐๐๐	๑๐๐,๐๐๐	๑๐๐,๐๐๐	๑๐๐,๐๐๐	๑๐๐,๐๐๐	จัดกิจกรรมวันสำคัญต่าง ๆ ตามปฏิทิน	ประชาชนได้เล็งเห็นความสำคัญของวันต่าง ๆ	สำนักปลัดฯ
๗	โครงการเพิ่มประสิทธิภาพการปฏิบัติงานคลังเทศบาลตำบลเจ๊ะบิลัง	เพื่อให้บุคลากรพัฒนาศักยภาพความรู้ ทักษะในการปฏิบัติงานได้อย่างมีประสิทธิภาพ	พนักงานเทศบาล พนักงานจ้างเทศบาล ตำบลเจ๊ะบิลัง	๕๐,๐๐๐	๕๐,๐๐๐	๕๐,๐๐๐	๕๐,๐๐๐	๕๐,๐๐๐	จำนวนครั้งที่จัดกิจกรรม	บุคลากรมีทักษะความรู้ความสามารถปฏิบัติงานได้อย่างมีประสิทธิภาพ	กองคลัง
๘	โครงการชำระภาษีนอกสถานที่	เพื่อเป็นการบริการประชาชน	ดำเนินการให้บริการชำระภาษีนอกสถานที่	๒๐,๐๐๐	๒๐,๐๐๐	๒๐,๐๐๐	๒๐,๐๐๐	๒๐,๐๐๐	จำนวนครั้ง	เทศบาลมีรายได้เพิ่มมากขึ้น	กองคลัง



บัญชีรายละเอียดโครงการพัฒนา

แผนพัฒนาท้องถิ่น(พ.ศ. ๒๕๖๖ – ๒๕๗๐)

ยุทธศาสตร์การพัฒนาด้านบริหารจัดการและการมีส่วนร่วมทางการเมือง
แนวทางกาพัฒนาที่ (แนวทางกาพัฒนาที่ ๕.๒ ส่งเสริมและสนับสนุนให้ประชาชนมีความรู้ความเข้าใจ
บทบาทหน้าที่ของพลเมือง
แผนงานบริหารทั่วไป

ก. ยุทธศาสตร์จังหวัดที่ 2 การพัฒนาคุณภาพสังคมแห่งความสงบเรียบร้อย สันติสุขและระบบบริการรัฐที่มีประสิทธิภาพสูง

ข. ยุทธศาสตร์การพัฒนาของ อปท. ในเขตจังหวัดที่ 5 เสริมสร้างธรรมาภิบาลในการบริหารจัดการองค์กร

ยุทธศาสตร์การพัฒนาของ เทศบาลตำบลเจ๊ะบิลัง ยุทธศาสตร์การพัฒนาด้านบริหารจัดการและการมีส่วนร่วมทางการเมือง

➔ แผนงานบริหารทั่วไป : (แนวทางกาพัฒนาที่ ๕.๒ ส่งเสริมและสนับสนุนให้ประชาชนมีความรู้ความเข้าใจบทบาทหน้าที่ของพลเมือง)

ผ 02

ที่	โครงการ	วัตถุประสงค์	เป้าหมาย (ผลผลิตของ โครงการ)	งบประมาณ					ตัวชี้วัด (KPI)	ผลที่คาดว่าจะ ได้รับ	หน่วยงาน รับผิดชอบหลัก
				๒๕๖๖ (บาท)	๒๕๖๗ (บาท)	๒๕๖๘ (บาท)	๒๕๖๙ (บาท)	๒๕๗๐ (บาท)			
๑	โครงการอบรมเผยแพร่ความรู้เกี่ยวกับ พ.ร.บ. ข้อมูลข่าวสารของราชการ พ.ศ. 2540	-เพื่อให้พนักงานเทศบาล พนักงานจ้างและประชาชนทั่วไปมีความรู้ความเข้าใจในพระราชบัญญัติข้อมูลข่าวสารของราชการ พ.ศ.๒๕๔๐ -เพื่อให้พนักงานเทศบาล พนักงานจ้างของเทศบาล และ ประชาชนทั่วไปปฏิบัติตามพระราชบัญญัติข้อมูลข่าวสารของราชการ พ.ศ. ๒๕๔๐ ได้ตรงตามวัตถุประสงค์ของการจัดตั้งพรบ. และเป็นไปในทิศทางเดียว	พนักงานเทศบาล ลูกจ้างประจำ พนักงานจ้างตามภารกิจ และพนักงานจ้างทั่วไป ของเทศบาล	๒๐,๐๐๐	๒๐,๐๐๐	๒๐,๐๐๐	๒๐,๐๐๐	๒๐,๐๐๐	จำนวนครั้งที่จัดกิจกรรม	-พนักงานเทศบาล พนักงานจ้างและประชาชนทั่วไปมีความรู้ความเข้าใจในพระราชบัญญัติข้อมูลข่าวสารของราชการพ.ศ. ๒๕๔๐ -พนักงานเทศบาล พนักงานจ้างของเทศบาลและประชาชนทั่วไปปฏิบัติตามพระราชบัญญัติข้อมูลข่าวสารของราชการ พ.ศ. ๒๕๔๐ ได้ตรงตามวัตถุประสงค์ของการจัดตั้งพรบ. และเป็นไปในทิศทางเดียว	สำนักปลัดฯ

ที่	โครงการ	วัตถุประสงค์	เป้าหมาย (ผลผลิตของ โครงการ)	งบประมาณ					ตัวชี้วัด (KPI)	ผลที่คาดว่าจะ ได้รับ	หน่วยงาน รับผิดชอบหลัก
				๒๕๖๖ (บาท)	๒๕๖๗ (บาท)	๒๕๖๘ (บาท)	๒๕๖๙ (บาท)	๒๕๗๐ (บาท)			
๒	โครงการอบรมเผยแพร่ความรู้เกี่ยวกับการป้องกันประโยชน์ทับซ้อนแก่เจ้าหน้าที่ของรัฐ	สร้างความรู้ ความเข้าใจแก่เจ้าหน้าที่ให้มีความรู้เกี่ยวกับผลประโยชน์ทับซ้อน -ปลูกจิตสำนึกและสร้างค่านิยมต่อต้านการทุจริตแก่ข้าราชการและเจ้าหน้าที่และปฏิบัติการเชิงรุกด้านการป้องกันการทุจริต เกิดจิตสำนึกที่จะลดค่านิยมที่ผิดๆ ให้น้อยลง หรือให้หมดไปจากภาครัฐ	-จัดกิจกรรมโครงการฝึกอบรมเผยแพร่ความรู้เกี่ยวกับการป้องกันประโยชน์ทับซ้อนแก่เจ้าหน้าที่ของรัฐ	๒๐,๐๐๐	๒๐,๐๐๐	๒๐,๐๐๐	๒๐,๐๐๐	๒๐,๐๐๐	จำนวนครั้งที่จัดกิจกรรม	-ข้าราชการและเจ้าหน้าที่ที่เข้าร่วมฝึกอบรมมีความรู้ และความเข้าใจเกี่ยวกับผลประโยชน์ทับซ้อน และตระหนักถึงภัยจากการกระทำ -ประชาชนเกิดความเชื่อมั่นต่อการปฏิบัติงานของหน่วยงานภาครัฐเพิ่มมากขึ้น	สำนักปลัดฯ
๓	โครงการจัดการเลือกตั้งสมาชิกสภาเทศบาลและผู้บริหารท้องถิ่นในกรณีครบวาระหรือแทนตำแหน่งที่ว่าง	-เพื่อจัดการเลือกตั้งสมาชิกสภาและผู้บริหารท้องถิ่นกรณีครบวาระหรือพ้นจากตำแหน่ง	-จัดการเลือกตั้งสมาชิกสภา และผู้บริหารท้องถิ่นและ	๔๐๐,๐๐๐	๔๐๐,๐๐๐	๔๐๐,๐๐๐	๔๐๐,๐๐๐	๔๐๐,๐๐๐	จำนวนประชาชนที่ออกมาใช้เสียงเลือกตั้ง	-สามารถดำเนินการเลือกตั้งสมาชิกสภาและนายกเทศมนตรีเป็นไปตามพระราชบัญญัติการเลือกตั้งท้องถิ่น	สำนักปลัดฯ

ที่	โครงการ	วัตถุประสงค์	เป้าหมาย (ผลผลิตของ โครงการ)	งบประมาณ					ตัวชี้วัด (KPI)	ผลที่คาดว่าจะ จะได้รับ	หน่วยงาน รับผิดชอบหลัก
				๒๕๖๖ (บาท)	๒๕๖๗ (บาท)	๒๕๖๘ (บาท)	๒๕๖๙ (บาท)	๒๕๗๐ (บาท)			
๔	โครงการส่งเสริมการมีส่วนร่วมในการปกครองท้องถิ่น	-เพื่อให้ภาคประชาชนมีส่วนร่วมในการปกครองท้องถิ่น	-จัดกิจกรรม/สนับสนุนการจัดประชุมของประชาชน/คณะกรรมการต่าง ๆ เพื่อการบริหารท้องถิ่น -การประกาศเชิญชวนประชาชนร่วมฟังการประชุมสภา ฯ ฯลฯ	๑๕,๐๐๐	๑๕,๐๐๐	๑๕,๐๐๐	๑๕,๐๐๐	๑๕,๐๐๐	จำนวน ๑ ครั้ง	-ประชาชนมีความเข้าใจและใส่ใจในการบริหารท้องถิ่นมากขึ้น	สำนักปลัดฯ
๕	โครงการเทศบาลพบประชาชน	-เพื่อเป็นการสร้างความสัมพันธ์ที่ดีระหว่างคณะผู้บริหาร สมาชิกสภาเทศบาล และเจ้าหน้าที่กับประชาชนในเขตพื้นที่	-ประชาชนทั้ง ๘ ชุมชน ภายใตเขตเทศบาลตำบลเจ๊ะบิลัง	๑๐๐,๐๐๐	๑๐๐,๐๐๐	๑๐๐,๐๐๐	๑๐๐,๐๐๐	๑๐๐,๐๐๐	-จำนวนประชาชนที่เข้าร่วมโครงการ	-ประชาชนและผู้บริหารสมาชิกสภา และเจ้าหน้าที่มีความสัมพันธ์อันดีต่อกัน -ประชาชนได้รับความรู้เพื่อนำมาใช้ในชีวิตประจำวัน	สำนักปลัดฯ



บัญชีรายละเอียดโครงการพัฒนา แผนพัฒนาท้องถิ่น(พ.ศ. 2566 – 2570)
สำหรับ โครงการที่เกินศักยภาพขององค์กรปกครองส่วนท้องถิ่น ที่ใช้สำหรับการประสานแผนพัฒนาท้องถิ่น

เทศบาลตำบลเจ๊ะบิลัง

ยุทธศาสตร์ที่ ๑ การพัฒนาด้านโครงสร้างพื้นฐาน

แผนงานอุตสาหกรรมและการโยธา

รายละเอียดโครงการพัฒนา
แผนพัฒนาท้องถิ่น (พ.ศ.๒๕๖๖ – พ.ศ.๒๕๗๐) เทศบาลตำบลเจ๊ะบิลัง
โครงการที่เกี่วข้องกับภาพขององค์กรปกครองส่วนท้องถิ่น

ยุทธศาสตร์จังหวัดสตูลที่ ๓ ยุทธศาสตร์การพัฒนาโครงสร้างพื้นฐาน ความทันสมัยของเมือง การคมนาคมโลจิสติกส์และการเชื่อมโยงภูมิภาค
 ยุทธศาสตร์การพัฒนาขององค์กรปกครองส่วนท้องถิ่นในเขตจังหวัดสตูล ๒ ยุทธศาสตร์การพัฒนาเศรษฐกิจฐานรากให้เข้มแข็งและยั่งยืน
 ยุทธศาสตร์ที่ ๑ การพัฒนาด้านโครงสร้างพื้นฐาน แนวทางการพัฒนาที่ ๑.๑ ก่อสร้าง ปรับปรุง บำรุงรักษาถนน สะพาน ทางเท้า คูระบายน้ำ และท่าเทียบเรือให้ครอบคลุมทุกพื้นที่ในเขตเทศบาล
 แผนงานอุตสาหกรรมและการโยธา

แบบ ผ ๐๒/๒

ที่	โครงการ	วัตถุประสงค์	เป้าหมาย (ผลผลิตของ โครงการ)	งบประมาณ					ตัวชี้วัด (KPI)	ผลที่คาดว่าจะ ได้รับ	หน่วยงาน รับผิดชอบหลัก
				๒๕๖๖ (บาท)	๒๕๖๗ (บาท)	๒๕๖๘ (บาท)	๒๕๖๙ (บาท)	๒๕๗๐ (บาท)			
๑	โครงการก่อสร้างถนน คสล.สายเจ๊ะบิลังเมือง ใหม่ ๒ (ช่วงที่ ๒) (ชุมชนบ้านนา)	เพื่อให้ได้ถนนที่มี มาตรฐานแข็งแรงและ ปลอดภัยในการ คมนาคม	ก่อสร้างถนน คสล. ขนาดความกว้าง ๔ ม. หนา ๐.๑๕ ม. ความ ยาว ๖๘๐ เมตร หรือมี พื้นที่ คสล. ไม่น้อย กว่า ๒,๗๒๐ ตรม.	๑,๗๖๘,๐๐๐	-	-	-	-	จำนวน ๑ สาย	ประชาชนมี ถนนใช้ในการ คมนาคมที่ สะดวกและ ปลอดภัย	กองช่าง
๒	โครงการก่อสร้างถนน คสล. สายเจ๊ะบิลังเมือง ใหม่ ๘ (ชุมชนบ้านนา)	เพื่อให้ได้ถนนที่มี มาตรฐานแข็งแรงและ ปลอดภัยในการ คมนาคม	ก่อสร้างถนน คสล. ขนาดความกว้าง ๔ ม. หนา ๐.๑๕ ม. ความ ยาว ๑๗๕ ม. หรือมี พื้นที่ คสล. ไม่น้อยกว่า ๗๐๐ ตรม.	๔๕๕,๐๐๐	-	-	-	-	จำนวน ๑ สาย	ประชาชนมี ถนนใช้ในการ คมนาคมที่ สะดวกและ ปลอดภัย	กองช่าง

ที่	โครงการ	วัตถุประสงค์	เป้าหมาย (ผลผลิตของโครงการ)	งบประมาณ					ตัวชี้วัด (KPI)	ผลที่คาดว่าจะได้รับ	หน่วยงาน รับผิดชอบหลัก
				๒๕๖๖ (บาท)	๒๕๖๗ (บาท)	๒๕๖๘ (บาท)	๒๕๖๙ (บาท)	๒๕๗๐ (บาท)			
๓	โครงการก่อสร้างถนน คสล. สายเจ๊ะบิลังเมืองใหม่ ๙ (ชุมชนบ้านนา)	เพื่อให้ได้ถนนที่มีมาตรฐานแข็งแรงและปลอดภัยในการคมนาคม	ก่อสร้างถนน คสล. ขนาดความกว้าง ๔ เมตร หนา ๐.๑๕ เมตร ความยาว ๑๙๐ เมตร หรือมีพื้นที่ คสล. ไม่น้อยกว่า ๗๖๐ ตรม.	๔๙๔,๐๐๐	-	-	-	-	ถนนจำนวน ๑ สาย	ประชาชนมีถนนใช้ในการคมนาคมที่สะดวกและปลอดภัย	กองช่าง
๔	โครงการก่อสร้างคูระบายน้ำ คสล. สายเทศบาล ๑ (ฝั่งขวาและฝั่งซ้าย) (ชุมชนหลังโรงเรียน)	เพื่อให้การระบายน้ำเสียจากชุมชนสะดวก รวดเร็วได้มาตรฐาน	ก่อสร้างคูระบายน้ำ คสล. ขนาดกว้างภายใน ๐.๕๐ เมตร ลึกเฉลี่ย ๐.๕๐ เมตร ความยาว ๓๔๐ เมตร	๘๘๔,๐๐๐	-	-	-	-	คูระบายน้ำ จำนวน ๑ สาย	ไม่มีน้ำท่วมขังในพื้นที่	กองช่าง
๕	โครงการปรับปรุงผิวจราจร แอสฟัลต์ติกคอนกรีต สายเทศบาลเจ๊ะบิลัง ๑ (ชุมชนหลังโรงเรียน)	เพื่อทำการปรับปรุงผิวจราจรสายเทศบาลเจ๊ะบิลัง ๑	ปรับปรุงผิวจราจรแอสฟัลต์ติกคอนกรีต ขนาดความกว้าง ๔.๐๐ เมตร ยาว ๓๙๓ เมตร หนา ๐.๐๕ ม. หรือมีพื้นที่ ไม่น้อยกว่า ๑,๕๗๒ ตารางเมตร	๖๒๘,๐๐๐	-	-	-	-	จำนวน ๑ สาย	ทำให้ผิวจราจรกว้างขึ้น มีผิวจราจรดีขึ้น และสะดวกต่อการสัญจรไปมา	กองช่าง

ร.ล.	โครงการ	วัตถุประสงค์	เป้าหมาย (ผลผลิตของ โครงการ)	งบประมาณ					ตัวชี้วัด (KPI)	ผลที่คาดว่าจะ ได้รับ	หน่วยงาน รับผิดชอบหลัก
				๒๕๖๖ (บาท)	๒๕๖๗ (บาท)	๒๕๖๘ (บาท)	๒๕๖๙ (บาท)	๒๕๗๐ (บาท)			
๖	โครงการปรับปรุงผิวจราจร แอสฟัลต์ติกคอนกรีต สาย สามแยกบ้านใหม่-สามแยก สระน้ำ อบจ. (ชุมชนบ้านใหม่)	เพื่อทำการปรับปรุงผิว จราจรสายเทศบาล เจ๊ะบิลัง ๑	ปรับปรุงผิวจราจร แอสฟัลต์ติกคอน กรีต ขนาดความ กว้าง ๔.๐๐ ม. ยาว ๔๕๐ ม. หนา ๐.๐๕ ม. หรือมีพื้นที่ไม่ น้อยกว่า ๑,๘๐๐ ตรม.	๗๒๐,๐๐๐	-	-	-	-	จำนวน ๑ สาย	ทำให้ผิวจราจร กว้างขึ้น มีผิวจา จรดีขึ้น และ สะดวกต่อการ สัญจรไปมา	กองช่าง
๗	โครงการปรับปรุงผิวจราจร แอสฟัลต์ติกคอนกรีต สาย สามแยกโรงเรียนบ้านเจ๊ะ บิลัง-สามแยกกุโบร์ (ชุมชนบนควน)	เพื่อให้ได้ถนนที่มี มาตรฐานแข็งแรงและ ปลอดภัยในการ คมนาคม	ปรับปรุงผิวจราจร แอสฟัลต์ติกคอน กรีต ขนาดความ กว้าง ๔.๒๐ ม. ความ ยาว ๒๒๔ ม. หนา ๐.๐๕ ม. หรือ มีพื้นที่ไม่น้อยกว่า ๙๔๐.๘๐ ตรม.	๓๗๖,๐๐๐	-	-	-	-	ถนน จำนวน ๑ สาย	ประชาชนมีถนน ใช้ในการ คมนาคมที่ สะดวก และ ปลอดภัย	กองช่าง

ยุทธศาสตร์จังหวัดสตูลที่ ๓ ยุทธศาสตร์การพัฒนาโครงสร้างพื้นฐาน ความทันสมัยของเมือง การคมนาคมโลจิสติกส์และการเชื่อมโยงภูมิภาค
 ยุทธศาสตร์การพัฒนาขององค์กรปกครองส่วนท้องถิ่นในเขตจังหวัดสตูล ๒ ยุทธศาสตร์การพัฒนาเศรษฐกิจฐานรากให้เข้มแข็งและยั่งยืน
 ยุทธศาสตร์ที่ ๑ การพัฒนาด้านโครงสร้างพื้นฐาน
 แผนงานอุตสาหกรรมและการโยธา

แบบ ผ ๐๒/๒

ที่	โครงการ	วัตถุประสงค์	เป้าหมาย (ผลผลิตของ โครงการ)	งบประมาณ					ตัวชี้วัด (KPI)	ผลที่คาดว่าจะได้รับ	หน่วยงาน รับผิดชอบหลัก
				๒๕๖๖ (บาท)	๒๕๖๗ (บาท)	๒๕๖๘ (บาท)	๒๕๖๙ (บาท)	๒๕๗๐ (บาท)			
๘	โครงการติดตั้งเสาไฟพร้อมโคมสาธารณะระบบพลังงานแสงอาทิตย์ในชุมชนบ้านนา โดยมีกำลังไฟ ๖๐ วัตต์	เพื่อใช้เป็นพลังงานทดแทนไฟฟ้าและเป็นการประหยัดงบประมาณเพื่อความปลอดภัยในชีวิตและทรัพย์สินของประชาชน	ติดตั้งเสาไฟพร้อมโคมสาธารณะเพื่อประหยัดงบประมาณ	๑,๘๐๐,๐๐๐	-	-	-	-	จำนวนเสาไฟพร้อมโคมไฟที่ติดตั้ง	ทำให้ประหยัดงบประมาณไฟสาธารณะ	กองช่าง



**บัญชีรายละเอียดโครงการพัฒนา
แผนพัฒนาท้องถิ่น(พ.ศ. ๒๕๖๑ - ๒๕๖๕)**

บัญชีครุภัณฑ์ (ผ ๐๓)

ที่	แผนงาน	หมวด	ประเภท	วัตถุประสงค์ (ผลผลิตของ ครุภัณฑ์)	เป้าหมาย (ผลผลิตของ ครุภัณฑ์)	งบประมาณและที่ผ่านมา					หน่วยงานรับ ผิด ชอบหลัก
						๒๕๖๖ (บาท)	๒๕๖๗ (บาท)	๒๕๖๘ (บาท)	๒๕๖๙ (บาท)	๒๕๗๐ (บาท)	
๑	แผนงานเคหะและ ชุมชน	ครุภัณฑ์	ครุภัณฑ์ ยานพาหนะและ ขนส่ง	เพื่อเพิ่มประสิทธิภาพ ในการเก็บและขนขยะ มูลฝอยในพื้นที่	เพื่อจัดซื้อรถบรรทุก ขยะ (ขนาด 6 ตัน 6 ล้อ) แบบอัตโนมัติ จำนวน 1 คัน	๒,๕๐๐,๐๐๐	-	-	-	-	กอง สาธารณสุขฯ
๒	แผนงานเคหะและ ชุมชน	ครุภัณฑ์	ค่าครุภัณฑ์อื่น	เพื่อเพิ่มประสิทธิภาพ ในการเก็บและขนขยะ มูลฝอยในพื้นที่	เพื่อจัดซื้อโรงเรือน พร้อมเตาเผา ขนาด 8*8 เมตร จำนวน 1 โรง	๑,๐๐๐,๐๐๐	-	-	-	-	กอง สาธารณสุขฯ
๓	แผนงานการศึกษา	ครุภัณฑ์	ครุภัณฑ์ การศึกษา	เพื่อเพิ่มประสิทธิภาพ ในการเรียนการสอน	จัดซื้อเครื่องเล่นสนาม เด็กเล่น	๓๐๐,๐๐๐	๓๐๐,๐๐๐	-	-	-	กอง การศึกษา
๔	แผนงานอุตสาหกรรม และการโยธา	ครุภัณฑ์	ครุภัณฑ์ ยานพาหนะและ ขนส่ง	เพื่อใช้ในการซ่อมแซม และบำรุงรักษาไฟฟ้า สาธารณะให้พร้อมใช้งาน ได้	เพื่อจัดซื้อรถกระเช้า ไฟฟ้าชนิดแขนบูม จำนวน 1 คัน	-	๓,๕๐๐,๐๐๐	-	-	-	กองช่าง
๕	แผนงานการรักษา ความสงบภายใน	ครุภัณฑ์	ครุภัณฑ์ ยานพาหนะและ ขนส่ง	เพื่อใช้ในการลาดกัก อัตรีย์	เพื่อจัดซื้อรถยนต์กู้ภัย จำนวน 1 คัน	-	-	-	๒,๕๐๐,๐๐๐	-	งานป้องกันฯ สำนักปลัด

ส่วนที่ ๓
 การนำแผนพัฒนาท้องถิ่นไปสู่การปฏิบัติ
 เทศบาลตำบลเจ๊ะบิลัง

ยุทธศาสตร์การพัฒนาและแผนงาน

ที่	ยุทธศาสตร์	ด้าน	แผนงาน	หน่วยงาน รับผิดชอบหลัก	หน่วยงาน สนับสนุน
๑	ยุทธศาสตร์การ พัฒนาด้านระบบ โครงสร้างพื้นฐาน	การเศรษฐกิจ	เคหะชุมชน	กองช่าง	ทุกกอง
			อุตสาหกรรมและการโยธา	กองช่าง	
		การดำเนินการอื่น	งบกลาง	สำนัก ปลัดเทศบาล	ทุกกอง
๒	ยุทธศาสตร์ การ พัฒนาด้าน เศรษฐกิจและการ สร้างรายได้	บริการชุมชนและสังคม	สร้างความเข้มแข็งชุมชน	สำนักปลัด	ทุกกอง
			การศาสนา วัฒนธรรมและ นันทนาการ	กองการศึกษา	
			แผนงานการศึกษา		
		การรักษาความสงบภายใน	สำนักปลัด		
๓	ด้านการพัฒนา คุณภาพชีวิตที่ดี ชุมชนเข้มแข็ง	บริการชุมชนและสังคม	สร้างความเข้มแข็งชุมชน	สำนักปลัด	ทุกกอง
			การศาสนา วัฒนธรรมและ นันทนาการ	กองการศึกษา	
			การศึกษา		
		การดำเนินงานอื่น	สาธารณสุข	สาธารณสุข	
			การรักษาความสงบภายใน	สำนักปลัด	
			งบกลาง	สำนักปลัด	
๔	ด้านการพัฒนาด้าน ทรัพยากรธรรมชาติ และสิ่งแวดล้อม	บริการชุมชนและสังคม	สร้างความเข้มแข็งชุมชน	กองสาธารณสุขฯ กองการศึกษา	ทุกกอง

ที่	ยุทธศาสตร์	ด้าน	แผนงาน	หน่วยงาน รับผิดชอบหลัก	หน่วยงาน สนับสนุน
๑	ยุทธศาสตร์การด้านการบริหารจัดการและการมีส่วนร่วมทางการเมือง	บริหารทั่วไป	บริหารทั่วไป	สำนัก ปลัดเทศบาล	ทุกกอง
				กองคลัง	
				กองช่าง	
		บริหารชุมชนและสังคม	สร้างความเข้มแข็งของ ชุมชน	สำนัก ปลัดเทศบาล	ทุกกอง
รวม	๕ ยุทธศาสตร์	๔ ด้าน	๘ แผนงาน	๕ หน่วยงาน	

ส่วนที่ ๔

การติดตามและประเมินผล

๔.๑ การติดตามและประเมินผลยุทธศาสตร์ขององค์กรปกครองส่วนท้องถิ่นในเขตจังหวัด

ตามพระราชบัญญัติกำหนดแผนและขั้นตอนการกระจายอำนาจให้แก่องค์กรปกครองส่วนท้องถิ่น พ.ศ. ๒๕๔๒ ได้กำหนดให้องค์กรปกครองส่วนท้องถิ่น มีอำนาจและหน้าที่ในการจัดทำแผนพัฒนาท้องถิ่นของตนเอง โดยในการจัดทำแผนพัฒนาขององค์กรปกครองส่วนท้องถิ่นนั้น จะต้องดำเนินการตามระเบียบกระทรวงมหาดไทย ว่าด้วยการจัดทำแผนพัฒนาขององค์กรปกครองส่วนท้องถิ่น พ.ศ.๒๕๔๘ และที่แก้ไขเพิ่มเติมถึง (ฉบับที่ ๓) พ.ศ. ๒๕๖๑ ทั้งนี้ แผนพัฒนาท้องถิ่นจะต้องสอดคล้องกับแผนพัฒนาจังหวัด ยุทธศาสตร์การพัฒนาขององค์กรปกครองส่วนท้องถิ่นในเขตจังหวัด แผนพัฒนาอำเภอ แผนพัฒนาตำบล แผนพัฒนาหมู่บ้าน หรือแผนชุมชน อันมีลักษณะเป็นการกำหนดรายละเอียดแผนงาน ดังนั้น จึงต้องมีการกำหนดยุทธศาสตร์การพัฒนาขององค์กรปกครองส่วนท้องถิ่นในเขตจังหวัดขึ้น ตามกระบวนการพิจารณาจากประชาคมท้องถิ่นระดับจังหวัด ร่วมกับคณะกรรมการพัฒนาองค์การบริหารส่วนจังหวัด คณะกรรมการประสานแผนพัฒนาท้องถิ่นระดับจังหวัด ผู้แทนองค์กรปกครองส่วนท้องถิ่นในเขตจังหวัด ร่วมกันจัดทำ ทบทวน หรือเปลี่ยนแปลงยุทธศาสตร์การพัฒนาขององค์กรปกครองส่วนท้องถิ่นในเขตจังหวัด เพื่อให้การจัดทำแผนพัฒนาขององค์กรปกครองส่วนท้องถิ่นเกิดประสิทธิภาพ ประสิทธิผล โดยนำยุทธศาสตร์การพัฒนาขององค์กรปกครองส่วนท้องถิ่นในเขตจังหวัด ไปใช้เป็นแนวทางในการจัดทำแผนพัฒนาท้องถิ่นของตนเองได้ต่อไป และเพื่อให้สามารถบูรณาการกับแผนพัฒนาจังหวัด แผนปฏิบัติราชการประจำปีของจังหวัดและตอบสนองความต้องการของประชาชนอันจะนำไปสู่การจัดทำงบประมาณ ที่มีประสิทธิภาพในท้องถิ่นได้อย่างแท้จริง เป็นเครื่องมือในการพัฒนาท้องถิ่นให้เข้มแข็ง เกิดประโยชน์สูงสุดต่อประชาชนในท้องถิ่น

ดังนั้น องค์กรปกครองส่วนท้องถิ่น จึงต้องกำหนดยุทธศาสตร์การพัฒนาขององค์กรปกครองส่วนท้องถิ่นให้สอดคล้องยุทธศาสตร์การพัฒนาขององค์กรปกครองส่วนท้องถิ่นในเขตจังหวัด เพื่อนำไปสู่การบูรณาการร่วมกัน ให้เกิดความสอดคล้องกับแผนพัฒนาจังหวัด สามารถเชื่อมโยงไปสู่แผนพัฒนากลุ่มจังหวัด แผนพัฒนาภาค แผนพัฒนาเศรษฐกิจและสังคมแห่งชาติ ฉบับที่ ๑๒ แผนยุทธศาสตร์ชาติ ๒๐ ปี ไทยแลนด์ ๔.๐ และในการจัดทำแผนพัฒนาท้องถิ่น (พ.ศ.๒๕๖๖ – ๒๕๗๐) จะต้องมีการติดตามและติดตามและประเมินผลยุทธศาสตร์เพื่อความสอดคล้องแผนพัฒนาท้องถิ่นขององค์กรปกครองส่วนท้องถิ่น ตามระเบียบกระทรวงมหาดไทย ว่าด้วยการจัดทำแผนขององค์กรปกครองส่วนท้องถิ่น พ.ศ. ๒๕๔๘ และที่แก้ไขเพิ่มเติมถึง (ฉบับที่ ๓) พ.ศ. ๒๕๖๑ โดยคณะกรรมการติดตามและประเมินผลแผนพัฒนาท้องถิ่น จะต้องดำเนินการให้คะแนนตามเกณฑ์ที่กำหนดไว้ ซึ่งเป็นส่วนหนึ่งของการติดตามและประเมินผลแผนพัฒนา โดยดำเนินการให้แล้วเสร็จภายในหกสิบวัน นับแต่วันที่ประกาศใช้งบประมาณรายจ่าย รายละเอียดแนวทางการพิจารณาตามหนังสือกระทรวงมหาดไทย ด่วนที่สุด ที่ มท ๐๘๑๐.๓/ว ๒๙๓๑ ลงวันที่ ๑๕ พฤษภาคม ๒๕๖๒ ดังนี้

แนวทางการพิจารณาการติดตามและประเมินผลยุทธศาสตร์
เพื่อความสอดคล้องแผนพัฒนาท้องถิ่นขององค์กรปกครองส่วนท้องถิ่น

ประเด็นการพิจารณา	คะแนน
๑. ข้อมูลสภาพทั่วไปและข้อมูลพื้นฐานขององค์กรปกครองส่วนท้องถิ่น	๒๐
๒. การวิเคราะห์สถานการณ์และศักยภาพ	๒๐
๓. ยุทธศาสตร์ประกอบด้วย	๖๐
๓.๑ ยุทธศาสตร์ขององค์กรปกครองส่วนท้องถิ่น	(๑๐)
๓.๒ ยุทธศาสตร์ขององค์กรปกครองส่วนท้องถิ่นในเขตจังหวัด	(๑๐)
๓.๓ ยุทธศาสตร์จังหวัด	(๑๐)
๓.๔ วิสัยทัศน์	(๕)
๓.๕ กลยุทธ์	(๕)
๓.๖ เป้าประสงค์ของแต่ละประเด็นกลยุทธ์	(๕)
๓.๗ จุดยืนทางยุทธศาสตร์	(๕)
๓.๘ แผนงาน	(๕)
๓.๙ ความเชื่อมโยงของยุทธศาสตร์ในภาพรวม	(๕)
รวมคะแนน	๑๐๐

แนวทางเบื้องต้นในการให้คะแนนแนวทางการพิจารณาการติดตามและประเมินผลยุทธศาสตร์
เพื่อความสอดคล้องแผนพัฒนาท้องถิ่นขององค์กรปกครองส่วนท้องถิ่น

ประเด็นการพิจารณา	รายละเอียดหลักเกณฑ์	คะแนนเต็ม	คะแนนที่ได้
๑. ข้อมูลสภาพทั่วไปและข้อมูลพื้นฐานขององค์กรปกครองส่วนท้องถิ่น	ควรประกอบด้วยข้อมูลดังนี้ (๑) ข้อมูลเกี่ยวกับด้านกายภาพ เช่น ที่ตั้งของหมู่บ้าน/ชุมชน/ตำบล ลักษณะภูมิประเทศ ลักษณะภูมิอากาศ ลักษณะของที่ดิน ลักษณะของแหล่งน้ำ ลักษณะของป่าไม้ ฯลฯ ด้านการเมือง/การปกครอง เช่น เขต การปกครองการเลือกตั้ง ฯลฯ	๒๐ (๓)	
	(๒) ข้อมูลเกี่ยวกับด้านการเมือง/การปกครอง เช่น เขตการปกครอง การเลือกตั้ง ฯลฯ ประชากร เช่น ข้อมูลเกี่ยวกับจำนวนประชากร และ ช่วงอายุและจำนวนประชากร ฯลฯ	(๒)	
	(๓) ข้อมูลเกี่ยวกับสภาพทางสังคม เช่น การศึกษา สาธารณสุข อาชญากรรม ยาเสพติด การสังคมสงเคราะห์	(๒)	
	(๔) ข้อมูลเกี่ยวกับระบบบริหารพื้นฐาน เช่น การคมนาคมขนส่ง การ ไฟฟ้า การประปา โทรศัพท์ ฯลฯ	(๒)	
	(๕) ข้อมูลเกี่ยวกับระบบเศรษฐกิจ เช่น การเกษตร การประมง การ ประศูสัตว์ การบริการ การท่องเที่ยว อุตสาหกรรม การพาณิชย์/กลุ่ม อาชีพแรงงาน ฯลฯ	(๒)	
	(๖) ข้อมูลเกี่ยวกับศาสนา ประเพณี วัฒนธรรม เช่น การนับถือศาสนา ประเพณี และงานประจำปี ภูมิปัญญาท้องถิ่น ภาษาถิ่น สินค้าพื้นเมือง และของที่ระลึก ฯลฯ และอื่นๆ	(๒)	
	(๗) ข้อมูลเกี่ยวกับทรัพยากรธรรมชาติ เช่น น้ำ ป่าไม้ ภูเขา คุณภาพ ของทรัพยากรธรรมชาติ ฯลฯ	(๒)	
	(๘) การสำรวจและจัดเก็บข้อมูลเพื่อการจัดทำแผนพัฒนาท้องถิ่นหรือ การใช้ข้อมูล จปฐ.	(๒)	
	(๙) การประชุมประชาคมท้องถิ่น รูปแบบ วิธีการ และการดำเนินการ ประชุมประชาคมท้องถิ่นโดยใช้กระบวนการร่วมคิด ร่วมทำ ร่วม ตัดสินใจ ร่วมตรวจสอบ ร่วมรับประโยชน์ ร่วมแก้ไขปัญหา ปรีกษาหารือ แลกเปลี่ยนเรียนรู้ เพื่อแก้ไขปัญหาสำหรับการพัฒนา ท้องถิ่นตามอำนาจหน้าที่ขององค์กรปกครองส่วนท้องถิ่น	(๓)	

ประเด็น การพิจารณา	รายละเอียดหลักเกณฑ์	คะแนน เต็ม	คะแนน ที่ได้
๒. การวิเคราะห์ สถานการณ์และ ศักยภาพ	ควรประกอบด้วยข้อมูลดังนี้ (๑) การวิเคราะห์ที่ควบคุมความเชื่อมโยง ความสอดคล้องยุทธศาสตร์ จังหวัด ยุทธศาสตร์การพัฒนาขององค์กรปกครองส่วนท้องถิ่นในเขต จังหวัด ยุทธศาสตร์ขององค์กรปกครองส่วนท้องถิ่น นโยบายของ ผู้บริหารท้องถิ่น รวมถึงความเชื่อมโยงแผนยุทธศาสตร์ชาติ ๒๐ ปี แผนพัฒนาเศรษฐกิจและสังคมแห่งชาติ และ Thailand ๔.๐	๒๐ (๕)	
	(๒) การวิเคราะห์การใช้ผังเมืองรวมหรือผังเมืองเฉพาะและการบังคับ ใช้ผลของการบังคับใช้ สภาพการณ์ที่เกิดขึ้นต่อการพัฒนาท้องถิ่น	(๓)	
	(๓) การวิเคราะห์ทางสังคม เช่น ด้านแรงงาน การศึกษา สาธารณสุข ความยากจน อาชญากรรม ปัญหาเสพติด เทคโนโลยี จารีต ประเพณี วัฒนธรรม ภูมิปัญญาท้องถิ่น เป็นต้น	(๓)	
	(๔) การวิเคราะห์ทางเศรษฐกิจ ข้อมูลด้านรายได้ครัวเรือน การส่งเสริม อาชีพ กลุ่มอาชีพ กลุ่มทางสังคม การพัฒนาอาชีพและกลุ่มต่างๆ สภาพทางเศรษฐกิจและความเป็นอยู่ทั่วไป เป็นต้น	(๓)	
	(๕) การวิเคราะห์สิ่งแวดล้อม พื้นที่สีเขียว ธรรมชาติต่างๆ ทาง ภูมิศาสตร์ กระบวนการหรือสิ่งที่เกิดขึ้น การประดิษฐ์ที่มีผลต่อ สิ่งแวดล้อมและการพัฒนา	(๓)	
	(๖) ผลการวิเคราะห์ศักยภาพเพื่อประเมินสถานภาพการพัฒนาใน ปัจจุบันและโอกาสการพัฒนาในอนาคตของท้องถิ่น ด้วยเทคนิค SWOT Analysis ที่อาจส่งผลต่อการดำเนินงานได้แก่ S-Strengit (จุดแข็ง) W-Weakness (จุดอ่อน) O-Opportunity (โอกาส) และ T-Therat (อุปสรรค)	(๓)	
๓. ยุทธศาสตร์ ๓.๑ ยุทธศาสตร์ของ องค์กรปกครองส่วน ท้องถิ่น ๓.๒ ยุทธศาสตร์ของ องค์กรปกครองส่วน ท้องถิ่นในเขตจังหวัด ๓.๓ ยุทธศาสตร์ จังหวัด	ควรประกอบด้วยข้อมูลดังนี้ สอดคล้องกับสภาพสังคม เศรษฐกิจ สิ่งแวดล้อมของท้องถิ่น ประเด็นปัญหาการพัฒนาและแนวทางการ พัฒนาที่สอดคล้องกับยุทธศาสตร์ขององค์กรปกครองส่วนท้องถิ่น และ เชื่อมโยงหลักประชารัฐแผนยุทธศาสตร์ชาติ ๒๐ ปี แผนพัฒนา เศรษฐกิจและสังคมแห่งชาติ และ Thailand ๔.๐	๖๐ (๑๐)	
	สอดคล้องและเชื่อมโยงกับสภาพสังคม เศรษฐกิจ สิ่งแวดล้อมของ ท้องถิ่น และยุทธศาสตร์จังหวัด และเชื่อมโยงหลักประชารัฐแผน ยุทธศาสตร์ชาติ ๒๐ ปี แผนพัฒนาเศรษฐกิจและสังคมแห่งชาติและ Thailand ๔.๐	(๑๐)	
	สอดคล้องกับแผนพัฒนากลุ่มจังหวัด ยุทธศาสตร์พัฒนาภาค แผนพัฒนาเศรษฐกิจและสังคมแห่งชาติ แผนการบริหารราชการ แผ่นดิน นโยบาย/ยุทธศาสตร์ คสช. และนโยบายรัฐบาล หลักประชา รัฐ แผนยุทธศาสตร์ชาติ ๒๐ ปี และThailand ๔.๐	(๑๐)	

ประเด็นการพิจารณา	รายละเอียดหลักเกณฑ์	คะแนนเต็ม	คะแนนที่ได้
๓.๔ วิสัยทัศน์	วิสัยทัศน์ ซึ่งมีลักษณะแสดงสถานภาพที่องค์กรปกครองส่วนท้องถิ่นต้องการจะเป็นหรือบรรลุถึงอนาคตอย่างชัดเจน สอดคล้องกับโอกาสและศักยภาพที่เป็นลักษณะเฉพาะขององค์กรปกครองส่วนท้องถิ่นและสัมพันธ์กับโครงการพัฒนา	(๕)	
๓.๕ กลยุทธ์	แสดงให้เห็นช่องทาง วิธีการ ภารกิจหรือสิ่งที่จะต้องทำตามอำนาจหน้าที่ขององค์กรปกครองส่วนท้องถิ่นที่จะนำไปสู่การบรรลุวิสัยทัศน์ หรือแสดงให้เห็นถึงความชัดเจนในสิ่งที่จะดำเนินการให้บรรลุวิสัยทัศน์นั้น	(๕)	
๓.๖ เป้าประสงค์ของแต่ละประเด็นกลยุทธ์	เป้าประสงค์ของแต่ละประเด็นกลยุทธ์มีความสอดคล้องและสนับสนุนต่อกกลยุทธ์ที่จะเกิดขึ้น มุ่งหมายสิ่งหนึ่งสิ่งใดที่ชัดเจน	(๕)	
๓.๗ จุดยืนทางยุทธศาสตร์ (Positioning)	ความมุ่งมั่นอันแน่วแน่ในการวางแผนพัฒนาท้องถิ่น เพื่อให้บรรลุวิสัยทัศน์ขององค์กรปกครองส่วนท้องถิ่น ซึ่งเกิดจากศักยภาพของพื้นที่จริง ที่จะนำไปสู่ผลสำเร็จทางยุทธศาสตร์	(๕)	
๓.๘ แผนงาน	แผนงานหรือจุดมุ่งหมายเพื่อการพัฒนาในอนาคต กำหนดจุดมุ่งหมายในเรื่องใดเรื่องหนึ่งหรือแผนงานที่เกิดจากเป้าประสงค์ ตัวชี้วัด ค่าเป้าหมาย กลยุทธ์ จุดยืนทางยุทธศาสตร์ขององค์กรปกครองส่วนท้องถิ่นที่มีความชัดเจน นำไปสู่การทำโครงการพัฒนาท้องถิ่นในแผนพัฒนาท้องถิ่น โดยระบุแผนงานและความเชื่อมโยงดังกล่าว	(๕)	
๓.๙ ความเชื่อมโยงของยุทธศาสตร์ในภาพรวม	ความเชื่อมโยงองค์รวมที่นำไปสู่การพัฒนาท้องถิ่นที่เกิดผลผลิต/โครงการจากแผนยุทธศาสตร์ชาติ ๒๐ ปี แผนพัฒนาเศรษฐกิจและสังคมแห่งชาติ ฉบับที่ ๑๒ Thailand ๔.๐ แผนพัฒนาภาค/แผนพัฒนากลุ่มจังหวัด /แผนพัฒนาจังหวัดยุทธศาสตร์การพัฒนาขององค์กรปกครองส่วนท้องถิ่นในเขตจังหวัด และยุทธศาสตร์ขององค์กรปกครองส่วนท้องถิ่น	(๕)	
รวมคะแนน		๑๐๐	

๔.๒ การติดตามและประเมินผลโครงการขององค์กรปกครองส่วนท้องถิ่น

ในการจัดทำแผนพัฒนาท้องถิ่น (พ.ศ. ๒๕๖๖ – ๒๕๗๐) ขององค์กรปกครองส่วนท้องถิ่น จะต้องมีการติดตามและประเมินผลโครงการขององค์กรปกครองส่วนท้องถิ่นเพื่อความสอดคล้องแผนพัฒนาท้องถิ่น ตามระเบียบกระทรวงมหาดไทย ว่าด้วยการจัดทำแผนขององค์กรปกครองส่วนท้องถิ่น พ.ศ. ๒๕๔๘ และที่แก้ไขเพิ่มเติมถึง (ฉบับที่ ๓) พ.ศ. ๒๕๖๑ โดยคณะกรรมการติดตามและประเมินผลแผนพัฒนาท้องถิ่น จะต้องดำเนินการให้คะแนนตามเกณฑ์ที่กำหนดไว้ ซึ่งเป็นส่วนหนึ่งของการติดตามและประเมินผลแผนพัฒนา โดยดำเนินการให้แล้วเสร็จภายในหกสิบวัน นับแต่วันที่ประกาศใช้งบประมาณรายจ่าย รายละเอียดแนวทางการพิจารณาตามหนังสือกระทรวงมหาดไทย ด่วนที่สุด ที่ มท ๐๘๑๐.๓/ว ๒๙๓๑ ลงวันที่ ๑๕ พฤษภาคม ๒๕๖๒ ดังนี้

แนวทางการพิจารณาการติดตามและประเมินผลโครงการ เพื่อความสอดคล้องแผนพัฒนาท้องถิ่น (พ.ศ. ๒๕๖๖ – ๒๕๗๐) ขององค์กรปกครองส่วนท้องถิ่น

ประเด็นการพิจารณา	คะแนน
๑. การสรุปสถานการณ์การพิจารณา	๑๐
๒. การประเมินผลการนำแผนพัฒนาท้องถิ่นไปปฏิบัติในเชิงปริมาณ	๑๐
๓. การประเมินผลการนำแผนพัฒนาท้องถิ่นไปปฏิบัติในเชิงคุณภาพ	๑๐
๔. แผนงานและยุทธศาสตร์การพิจารณา	๑๐
๕. โครงการพัฒนา ประกอบด้วย	๖๐
๕.๑ ความชัดเจนของชื่อโครงการ	(๕)
๕.๒ กำหนดวัตถุประสงค์สอดคล้องกับโครงการ	(๕)
๕.๓ เป้าหมาย (ผลผลิตของโครงการ) มีความชัดเจนนำไปสู่การตั้งงบประมาณได้ถูกต้อง	(๕)
๕.๔ โครงการมีความสอดคล้องกับแผนยุทธศาสตร์ชาติ ๒๐ ปี	(๕)
๕.๕ เป้าหมาย (ผลผลิตของโครงการ) มีความสอดคล้องกับแผนพัฒนาเศรษฐกิจและสังคมแห่งชาติ	(๕)
๕.๖ โครงการมีความสอดคล้องกับ Thailand ๔.๐	(๕)
๕.๗ โครงการสอดคล้องกับยุทธศาสตร์จังหวัด	(๕)
๕.๘ โครงการแก้ไขปัญหาความยากจนหรือการเสริมสร้างให้ประเทศชาติมั่นคง มั่งคั่ง ยั่งยืน ภายใต้หลักประชารัฐ	(๕)
๕.๙ งบประมาณ มีความสอดคล้องกับเป้าหมาย (ผลผลิตของโครงการ)	(๕)
๕.๑๐ มีการประมาณการราคาถูกต้องตามหลักวิธีการงบประมาณ	(๕)
๕.๑๑ มีการกำหนดตัวชี้วัด (KPI) และสอดคล้องกับวัตถุประสงค์และผลคาดว่าจะได้รับ	(๕)
๕.๑๒ ผลที่คาดว่าจะได้รับ สอดคล้องกับวัตถุประสงค์	(๕)
รวมคะแนน	๑๐๐

**แนวทางเบื้องต้นในการให้คะแนนแนวทางการพิจารณาการติดตามและประเมินผลโครงการ
เพื่อความสอดคล้องแผนพัฒนาท้องถิ่น (พ.ศ. ๒๕๖๖ – ๒๕๗๐) ขององค์กรปกครองส่วนท้องถิ่น**

ประเด็น การพิจารณา	รายละเอียดหลักเกณฑ์	คะแนน เต็ม	คะแนนที่ ได้
๑. การสรุป สถานการณ์การ พัฒนา	เป็นการวิเคราะห์กรอบการจัดทำยุทธศาสตร์ขององค์กรปกครองส่วนท้องถิ่น (ใช้การวิเคราะห์ SWOT Analysis/Demand (Demand Analysis)/Global Demand และ Trend ปัจจุบันและสถานการณ์การเปลี่ยนแปลงที่มีผลต่อการพัฒนา อย่างน้อยต้องประกอบด้วยวิเคราะห์ศักยภาพด้านเศรษฐกิจ, ด้านสังคม, ด้านทรัพยากรธรรมชาติและสิ่งแวดล้อม)	๑๐	
๒. การประเมินผลการ นำแผนพัฒนาท้องถิ่น สี่ปีไปปฏิบัติในเชิง ปริมาณ	๑) การควบคุมที่มีตัวเลขต่างๆ เพื่อนำมาใช้วัดผลในเชิงปริมาณ เช่น การวัดจำนวนโครงการ กิจกรรม งานต่างๆ ก็คือผลผลิตนั่นเองว่าเป็นไปตามที่ตั้งเป้าหมายเอาไว้หรือไม่จำนวนที่ดำเนินการจริงตามที่ได้กำหนดไว้เท่าไร จำนวนที่ไม่สามารถดำเนินการได้มีจำนวนเท่าไร สามารถอธิบายได้ตามหลักประสิทธิภาพ (Efficiency) ของการพัฒนาท้องถิ่นตามอำนาจหน้าที่ที่ได้กำหนดไว้ ๒) วิเคราะห์ผลกระทบ/สิ่งที่กระทบ (Impact) โครงการที่ดำเนินการในเชิงปริมาณ (Qualitative)	๑๐	
๓. การประเมินผลการ นำแผนพัฒนาท้องถิ่น สี่ปีไปปฏิบัติในเชิง คุณภาพ	๑) การประเมินประสิทธิผลของแผนพัฒนาในเชิงคุณภาพคือการนำเอาเทคนิคๆ มาใช้เพื่อวัดค่าภารกิจ โครงการ กิจกรรม งานต่างๆ ที่ดำเนินการในพื้นที่นั้นๆ ตรงต่อความต้องการของประชาชนหรือไม่และเป็นไปตามอำนาจหน้าที่หรือไม่ ประชาชนพึงพอใจหรือไม่ สิ่งของ วัสดุ ครุภัณฑ์ การดำเนินการต่างๆ มีสภาพหรือลักษณะถูกต้อง คงทน ถาวร สามารถใช้ได้ตามวัตถุประสงค์หรือไม่ ซึ่งเป็นไปตามหลักประสิทธิผล (Effectiveness) ผลการปฏิบัติราชการตามที่บรรลุวัตถุประสงค์ และเป้าหมายของแผนปฏิบัติราชการตามที่ได้รับงบประมาณมาดำเนินการ รวมถึงสามารถเทียบเคียงกับส่วนราชการหรือหน่วยงาน ๒) วิเคราะห์ผลกระทบ/สิ่งที่กระทบ (Impact) โครงการที่ดำเนินการในเชิงคุณภาพ (Qualitative)	๑๐	
๔. แผนงานและ ยุทธศาสตร์การพัฒนา	๑) วิเคราะห์แผนงาน งาน ที่เกิดจากด้านต่างๆ มีความสอดคล้องกับยุทธศาสตร์ขององค์กรปกครองส่วนท้องถิ่นในมิติต่างๆ จนนำไปสู่การจัดทำโครงการพัฒนาท้องถิ่นโดยใช้ SWOT Analysis/Demand (Demand Analysis)/Global Demand/Trend หรือหลักการบูรณาการ (Integration) กับองค์กรปกครองส่วนท้องถิ่นที่มีพื้นที่ติดต่อกัน ๒) วิเคราะห์แผนงาน งาน ที่เกิดจากด้านต่างๆ ที่สอดคล้องกับการแก้ไขปัญหาความยากจน หลักปรัชชารัฐ	๑๐	

ประเด็น การพิจารณา	รายละเอียดหลักเกณฑ์	คะแนน เต็ม	คะแนน ที่ได้
<p>๕. โครงการพัฒนา</p> <p>๕.๑ ความชัดเจน ของชื่อโครงการ</p>	<p>ควรประกอบด้วยข้อมูลดังนี้</p> <p>เป็นโครงการที่มีวัตถุประสงค์สนองต่อยุทธศาสตร์การพัฒนาขององค์กร ปกครองส่วนท้องถิ่นและดำเนินการเพื่อให้การพัฒนาบรรลุตามวิสัยทัศน์ ขององค์กรปกครองส่วนท้องถิ่นที่กำหนดไว้ ชื่อโครงการมีความชัดเจน มุ่งไปเรื่องใดเรื่องหนึ่ง อ่านแล้วเข้าใจได้ว่าจะพัฒนาอะไรในอนาคต</p>	<p>๖๐ (๕)</p>	
<p>๕.๒ กำหนด วัตถุประสงค์ สอดคล้องกับ โครงการ</p>	<p>มีวัตถุประสงค์ชัดเจน (clear objective) โครงการต้องกำหนด วัตถุประสงค์สอดคล้องกับความเป็นมาของโครงการ สอดคล้องกับ หลักการและเหตุผล วิธีการดำเนินงานต้องสอดคล้องกับวัตถุประสงค์ มี ความเป็นไปได้ชัดเจน มีลักษณะเฉพาะเจาะจง</p>	<p>(๕)</p>	
<p>๕.๓ เป้าหมาย (ผลผลิตของ โครงการ) มีความ ชัดเจนนำไปสู่การตั้ง งบประมาณได้ ถูกต้อง</p>	<p>สภาพที่ยากให้เกิดขึ้นในอนาคตเป็นทิศทางที่ต้องไปให้ถึงเป้าหมายต้อง ชัดเจน สามารถระบุจำนวนเท่าไร กลุ่มเป้าหมายคืออะไร มีผลผลิต อย่างไร กลุ่มเป้าหมาย พื้นที่ดำเนินงาน และระยะเวลาดำเนินงานอธิบาย ให้ชัดเจนว่าโครงการนี้จะทำที่ไหน เริ่มต้นในช่วงเวลาใดและจบลงเมื่อไร ใครคือกลุ่มเป้าหมายของโครงการ หากกลุ่มเป้าหมายมีหลายกลุ่ม ให้ บอกชัดเจนไปว่าใครคือกลุ่มเป้าหมายหลัก ใครคือกลุ่มเป้าหมายรอง</p>	<p>(๕)</p>	
<p>๕.๔ โครงการมีความ สอดคล้องกับแผน ยุทธศาสตร์ ๒๐ ปี</p>	<p>โครงการสอดคล้องกับ (๑) ความมั่นคง (๒) การสร้างความสามารถในการ แข่งขัน (๓) การพัฒนาเสริมสร้างศักยภาพคน (๔) การสร้างโอกาสความ เสมอภาคและเท่าเทียมกันทางสังคม (๕) การสร้างการเติบโตบนคุณภาพ ชีวิตที่เป็นมิตรต่อสิ่งแวดล้อม (๖) การปรับสมดุลและพัฒนาระบบการ บริหารจัดการภาครัฐ เพื่อให้เกิดความมั่นคง มั่งคั่ง ยั่งยืน</p>	<p>(๕)</p>	
<p>๕.๕ เป้าหมาย (ผลผลิตของ โครงการ) มีความ สอดคล้องกับ แผนพัฒนาเศรษฐกิจ และสังคมแห่งชาติ</p>	<p>โครงการมีความสอดคล้องแผนพัฒนาเศรษฐกิจและสังคมแห่งชาติฉบับที่ ๑๒ โดย (๑) ยึดหลักปรัชญาเศรษฐกิจพอเพียง (๒) ยึดคนเป็นศูนย์กลาง พัฒนา (๓) ยึดวิสัยทัศน์ภายใต้ยุทธศาสตร์ชาติ ๒๐ ปี (๔) ยึดเป้าหมาย อนาคตประเทศไทย ๒๕๗๙ (๕) ยึดหลักการนำไปสู่ปฏิบัติให้เกิดผล สัมฤทธิ์อย่างจริงจังใน ๕ ปีที่ต่อยอดไปสู่ผลสัมฤทธิ์ที่เป็นเป้าหมายระยะ ยาว ภายใต้แนวทางการพัฒนา (๑) การยกระดับศักยภาพการแข่งขันและ การหลุดพ้นกับดักรายได้ปานกลางสู่รายได้สูง (๒) การพัฒนาศักยภาพคน ตามช่วงวัยและการปฏิรูประบบเพื่อสร้างสังคมสูงวัยอย่างมีคุณภาพ (๓) การลดความเหลื่อมล้ำทางสังคม (๔) การรองรับการเชื่อมโยงภูมิภาคและ ความเป็นเมือง (๕) การสร้างความเจริญเติบโตทางเศรษฐกิจและสังคม อย่างเป็นมิตรกับสิ่งแวดล้อม (๖) การบริหารราชการแผ่นดินที่มี ประสิทธิภาพ</p>	<p>(๕)</p>	

ประเด็น การพิจารณา	รายละเอียดหลักเกณฑ์	คะแนน เต็ม	คะแนน ที่ได้
๕.๖ โครงการมี ความสอดคล้อง	โครงการมีลักษณะหรือสอดคล้องกับการปรับเปลี่ยนโครงสร้างเศรษฐกิจ ไปสู่ Value-Based Economy หรือเศรษฐกิจที่ขับเคลื่อนด้วยนวัตกรรม ทำน้อย ได้มาก เช่น (๑) เปลี่ยนจากการผลิตสินค้า โภคภัณฑ์ไปสู่สินค้า เชิงนวัตกรรม (๒) เปลี่ยนจากการขับเคลื่อนประเทศด้วย ภาคอุตสาหกรรม ไปสู่การขับเคลื่อนด้วยเทคโนโลยี ความคิดสร้างสรรค์ และนวัตกรรม (๓) เปลี่ยนจากการเน้นภาคการผลิตสินค้าไปสู่การเน้น ภาคบริการมากขึ้น รวมถึงโครงการที่เติมเต็มด้วยวิทยาการ ความคิด สร้างสรรค์ นวัตกรรม วิทยาศาสตร์ เทคโนโลยี และการวิจัยและพัฒนา แล้วต่อยอดความได้เปรียบเชิงเปรียบเทียบ เช่น ด้านการเกษตร เทคโนโลยีชีวภาพ สาธารณสุข วัฒนธรรม ฯลฯ	(๕)	๕
๕.๗ โครงการ สอดคล้องกับ ยุทธศาสตร์ จังหวัด	โครงการพัฒนาท้องถิ่นมีความสอดคล้องกับห้วงระยะเวลาของ แผนพัฒนาจังหวัดที่ได้กำเนิดขึ้น เพื่อขับเคลื่อนการพัฒนาท้องถิ่นเสมือน หนึ่งการขับเคลื่อนการพัฒนาจังหวัด ซึ่งไม่สามารถแยกส่วนใดส่วนหนึ่ง ออกจากกันได้ นอกจากนี้โครงการพัฒนาท้องถิ่นต้องเป็นโครงการ เชื่อมต่อหรือเดินทางไปด้วยกันกับยุทธศาสตร์จังหวัดที่กำหนดขึ้นเป็น ปัจจุบัน	(๕)	๕
๕.๘ โครงการ แก้ไขปัญหาความ ยากจนหรือการ เสริมสร้างให้ ประเทศชาติ มั่นคง มั่งคั่ง ยั่งยืน ภายใต้หลัก ประชารัฐ	เป็นโครงการที่ดำเนินการภายใต้พื้นฐานความพอเพียงที่ประชาชน ดำเนินการเองหรือร่วมดำเนินการ เป็นโครงการต่อยอดและขยายได้ เป็น โครงการที่ประชาชนต้องการเพื่อให้เกิดความยั่งยืน ซึ่งมีลักษณะที่จะให้ ท้องถิ่นมีความมั่นคง มั่งคั่ง ยั่งยืน เป็นท้องถิ่นที่พัฒนาแล้วด้วยการพัฒนา ปรัชญาเศรษฐกิจพอเพียง	(๕)	๕
๕.๙ งบประมาณ มีความสอดคล้อง กับเป้าหมาย (ผลผลิตของ โครงการ)	งบประมาณโครงการพัฒนาจะต้องคำนึงถึงหลักสำคัญ ๕ ประการในการ จัดทำโครงการได้แก่ (๑) ความประหยัด (Economy) (๒) ความมี ประสิทธิภาพ (Efficiency) (๓) ความมีประสิทธิภาพ (Effectiveness) (๔) ความยุติธรรม (Equity) (๕) ความโปร่งใส (Transparency)	(๕)	๕
๕.๑๐ มีการ ประมาณการ ราคาถูกต้องตาม หลักวิธีการ งบประมาณ	การประมาณราคาเพื่อการพัฒนาต้องให้สอดคล้องกับโครงการถูกต้อง ตามหลักวิชาการทางช่าง หลักของราคากลาง ราคากลางท้องถิ่น มีความ โปร่งใสในการกำหนดราคาและตรวจสอบในเชิงประจักษ์	(๕)	๕

ประเด็น การพิจารณา	รายละเอียดหลักเกณฑ์	คะแนน เต็ม	คะแนน ที่ได้
๕.๑๑ มีการกำหนด ตัวชี้วัด (KPI) และ สอดคล้องกับ วัตถุประสงค์และผลที่ คาดว่าจะได้รับ	มีการกำหนดตัวชี้วัดผลงาน (Key Performancy Indicator : KPI) ที่ สามารถวัดได้ (measurable) ใช้บอกประสิทธิผล (effectiveness) ใช้บอกประสิทธิภาพ (efficiency) ได้ เช่น การกำหนดความพึงพอใจ การกำหนดร้อยละ การกำหนดอันเกิดจากผลของวัตถุประสงค์ที่เกิดขึ้นที่สิ่งที่ได้รับ (การคาดการณ์ คาดว่าจะได้รับ)	(๕)	
๕.๑๒ ผลที่คาดว่าจะ ได้รับสอดคล้องกับ วัตถุประสงค์	ผลที่ได้รับเป็นสิ่งที่เกิดขึ้นได้จริงจากการดำเนินการตามโครงการพัฒนาซึ่งสอดคล้องกับวัตถุประสงค์ที่ตั้งไว้ การได้ผลหรือผลที่เกิดขึ้นจะต้องเท่ากับวัตถุประสงค์หรือมากกว่าวัตถุประสงค์ ซึ่งการเขียนวัตถุประสงค์ควรคำนึงถึง (๑) ความเป็นไปได้และมีความเฉพาะเจาะจง ในการดำเนินงานตามโครงการ (๒) วัดและประเมินผลดับของความสำเร็จได้ (๓) ระบุสิ่งที่ต้องการดำเนินงานอย่างชัดเจนและเฉพาะเจาะจงมากที่สุดและสามารถปฏิบัติได้ (๔) เป็นเหตุเป็นผล สอดคล้องกับความเป็นจริง (๕) ส่งผลต่อการงบประมาณเวลาได้	(๕)	
รวมคะแนน		๑๐๐	

๔.๓ สรุปผลการพัฒนาท้องถิ่นในภาพรวม

ในการจัดทำแผนพัฒนาท้องถิ่น (พ.ศ. ๒๕๖๖ – ๒๕๖๗๐) ขององค์กรปกครองส่วนท้องถิ่น ก็เพื่อใช้เป็นเครื่องมือในการพัฒนา เป็นแนวทางในการบริหารพัฒนาท้องถิ่นให้บรรลุตามวัตถุประสงค์และเป้าหมาย เกิดประสิทธิภาพประสิทธิผลสูงสุดในการแก้ไขปัญหาให้กับประชาชน ก่อให้เกิดประโยชน์และสามารถตอบสนองความต้องการพัฒนาของประชาชน โดยพิจารณาบรรจุโครงการในงบประมาณรายจ่ายประจำปี งบประมาณรายจ่ายเพิ่มเติม และงบประมาณจากเงินสะสม โดยจะต้องมีการติดตามและประเมินผลแผนพัฒนาตามระเบียบกระทรวงมหาดไทย ว่าด้วยการจัดทำแผนพัฒนาขององค์กรปกครองส่วนท้องถิ่น พ.ศ. ๒๕๔๘ และที่แก้ไขเพิ่มเติมถึง (ฉบับที่ ๓) พ.ศ.๒๕๖๑ เป็นการสรุปผลในภาพรวมของท้องถิ่น เป็นการติดตามผลการนำยุทธศาสตร์ขององค์กรปกครองส่วนท้องถิ่น ว่าเกิดผลทั้งในเชิงปริมาณ และเชิงคุณภาพ อย่างไร ซึ่งสามารถวัดผลได้ทั้งเชิงสถิติต่างๆ ตาราง กราฟ และการพรรณนา ดังนี้

(๑) การวัดผลในเชิงปริมาณและเชิงคุณภาพ

(๑.๑) การวัดผลในเชิงปริมาณ (Quantity)

(๑.๒) การวัดผลในเชิงคุณภาพ (Quality)

การจัดผลเชิงคุณภาพ ใช้การสำรวจความพึงพอใจในการวัดผลเชิงคุณภาพโดยภาพรวม โดยได้มีการประเมินความพึงพอใจ ซึ่งการประเมินความพึงพอใจทำให้ทราบถึงผลเชิงคุณภาพในการดำเนินงานของเทศบาลในภาพรวม

โดยเครื่องมือที่ใช้ในการประเมินความพึงพอใจ มีดังนี้

แบบที่ ๓/๓ แบบประเมินความพึงพอใจต่อผลการดำเนินงานขององค์กรปกครองส่วนท้องถิ่น

แบบที่ ๓/๔ แบบประเมินความพึงพอใจของผู้รับบริการในงานบริการขององค์กรปกครองส่วนท้องถิ่น (ให้หน่วยงานภายนอกดำเนินการ)

๔.๔ ข้อเสนอแนะในการจัดทำแผนพัฒนาท้องถิ่นใน

(๑) ผลกระทบนำไปสู่อุบัติ

(๑.๑) ปัญหาสาธารณภัยต่างๆ ที่เกิดขึ้นในองค์กรปกครองส่วนท้องถิ่น อันได้แก่ ภัยแล้ง วาตภัย น้ำท่วม อัคคีภัย ที่เกิดขึ้นและส่งผลกระทบต่อประชาชนในพื้นที่ เกิดความเสียหายทั้งชีวิตและทรัพย์สิน แนวทางการแก้ไข คือพิจารณาวางแผนการดำเนินการป้องกัน ก่อนเกิดเหตุ ระหว่างเกิดเหตุ หลังเกิดเหตุ บรรจุแผนงาน โครงการ กิจกรรม การให้ความช่วยเหลือต่างๆ จัดตั้งศูนย์ช่วยเหลือประชาชนขององค์กรปกครองส่วนท้องถิ่น เพื่อสามารถดำเนินการได้ทันทั่วถึง

(๑.๒) ปัญหาโรคระบาดที่เกิดจากคน เกิดจากสัตว์ ที่ส่งผลอันตราย หรือคร่าต่อชีวิตประชาชน และสัตว์ต่างๆ ในตำบล ซึ่งได้แก่ โรคไข้หวัดใหญ่ ไข้หวัดนก โรคมือ เท้า ปาก ที่เกิดขึ้นกับเด็กๆ โรคพิษสุนัขบ้า แนวทางการแก้ไขปัญหา คือ ฝึกอบรม ประชาสัมพันธ์ รมรงค์การป้องกัน ลงพื้นที่ระงับการเกิดโรคระบาด การทำลาย การรักษา

(๑.๓) ปัญหาประชาชนมีรายได้น้อย การศึกษาต่ำ ประชาชนในตำบลยังมีคนรายได้น้อย ไม่เพียงพอในการดำรงชีวิต ค่าครองชีพสูง แนวทางการแก้ไขปัญหา ให้ความรู้เกี่ยวกับการประกอบอาชีพ สาธิตการประกอบอาชีพ ช่วยเหลือประชาชนซ่อมแซมบ้านคนจน ผู้มีรายได้น้อย ส่งเสริมด้านการศึกษาโดยการ

จัดบริการสาธารณสุขด้านการศึกษา การจัดตั้งศูนย์พัฒนาเด็กเล็ก สนับสนุนกิจกรรมต่างๆ ให้กับเด็กนักเรียน จ้างเด็กนักเรียนในช่วงปิดภาคเรียนเพื่อมีรายได้

(๑.๔) ปัญหายาเสพติดในตำบล ในพื้นที่ยังไม่พบว่ามีการค้ายาเสพติด และยังไม่พบรายงานว่ามีผู้ติดยาเสพติด แต่เพื่อเป็นการป้องกัน มีแนวทางการป้องกัน โดยการลงพื้นที่ค้นหา การรณรงค์ป้องกัน การให้ความรู้กับประชาชนได้ทราบถึงโทษของยาเสพติด

(๑.๕) ปัญหาการสัญจรไปมาของประชาชนในตำบล เนื่องจาก ในตำบลด้านโครงสร้างพื้นฐาน เส้นทางคมนาคมบางหมู่บ้านยังเป็น ถนนดิน ถนนลูกรัง ช่วงฤดูฝนถนนลื่น เป็นหลุมเป็นบ่อ เกิดปัญหาในการสัญจรไปมาของประชาชน เสี่ยงต่อการเกิดอุบัติเหตุ การคมนาคมล่าช้า แนวทางการแก้ไข จัดทำแผนงาน โครงการก่อสร้างถนนในเส้นทางสำคัญ พิจารณาเสนอสนับสนุนจากหน่วยงานอื่น

(๒) ข้อสังเกต ข้อเสนอแนะ ผลจากการพัฒนา

(๒.๑) ข้อสังเกต จากการสำรวจข้อมูล การลงพื้นที่ในตำบล จะเห็นว่าประชาชนยังมีปัญหาที่จะต้องดำเนินการแก้ไขอยู่มาก ดังนี้ ด้านการศึกษา สาธารณสุข ความมั่นคงปลอดภัยในชีวิตและทรัพย์สิน การศาสนา ศิลปวัฒนธรรม ประเพณี กีฬา สถานที่ผ่อนหย่อนใจ สวัสดิการสังคม การเกษตร เศรษฐกิจ อุตสาหกรรม การพัฒนาอาชีพ เส้นทางคมนาคมขนส่ง/ไฟฟ้า/น้ำประปา/แหล่งน้ำเพื่ออุปโภค – บริโภค ด้านทรัพยากรและสิ่งแวดล้อม ขยะมูลฝอยและสิ่งปฏิกูล จากปัญหาด้านต่างๆ ประชาชนไม่สามารถแก้ไขปัญหาเองได้จึงต้องเสนอให้องค์กรปกครองส่วนท้องถิ่นแก้ไข ทำให้มีการเสนอโครงการเข้ามาเป็นจำนวนมาก ซึ่งงบประมาณขององค์กรปกครองส่วนท้องถิ่นนั้นมีจำกัดไม่เพียงพอต่อการจัดการได้

(๒.๒) ข้อเสนอแนะ จากข้อสังเกตดังกล่าว มีข้อเสนอแนะในการแก้ไขปัญหาต่างๆ ดังนี้ ปัญหาต่างๆ ที่ถูกเสนอมายังองค์กรปกครองส่วนท้องถิ่น นั้น ควรนำมาพิจารณาจัดลำดับความสำคัญโดยประชาคมท้องถิ่น ซึ่งมีหลายภาคส่วน ประกอบไปด้วย คณะกรรมการพัฒนาขององค์กรปกครองส่วนท้องถิ่น สมาชิกสภาท้องถิ่น ผู้นำหมู่บ้าน ตัวแทนส่วนราชการ รัฐวิสาหกิจ หน่วยงานที่เกี่ยวข้อง ประชาชนทั่วไป ร่วมกันพิจารณาจัดลำดับความสำคัญของโครงการ และพิจารณาบรรจุเข้าแผนพัฒนาท้องถิ่นต่อไป กรณีโครงการที่เกินศักยภาพที่องค์กรปกครองส่วนท้องถิ่นเสนอขอรับการสนับสนุนจากหน่วยงานอื่น

(๒.๓) ผลจากการพัฒนา จากการพัฒนาที่ผ่านมาพบว่าองค์กรปกครองส่วนท้องถิ่นได้แก้ไขปัญหาให้กับประชาชนได้ในหลายเรื่อง และครอบคลุมทุกด้าน มีผลการประเมินอยู่ในเกณฑ์ที่ดี ประชาชนมีความพึงพอใจ แต่ก็ยังมีปัญหาที่จะต้องแก้ไขต่อไปในอนาคต
